Румия RU

Зуль Хиджа 1437 НОМЕР 1

Возрадуйтесь, о единобожники! Клянусь Аллахом, мы не остановимся на привал в своем джихаде, не иначе как под оливковыми деревьями в Руми (Рима). – Абу Хамза аль-Мухаджир

Предисловие

Поднимитесь и умрите на том, на чем умерли ваши братья С-3

Статьи

Группа из моей общины не перестанет сражаться за религию Аллаха С-4

Интервью с амиром центрального мактаба по рассмотрению жалоб на притеснение С-6

Лидеры или идолы!? С-10

Религия Ислам и община мусульман, Часть первая С-13

Религия Ислам и община мусульман, Часть вторая С-16

Учёные зла, прокляты и на них гнев Аллаха С-19

О достоинстве первых десяти дней месяца Зуль Хиджа, и поклонении в эти дни С-23

О женщины, давайте пожертвования С-27

Новости

Основные новости Исламского Государства

AL HAYAT MEDIA CENTER

Стал шахидом шейх-муджахид

Абу Мухаммад аль-Аднани

официальный представитель Исламкого Государства

С именем Аллаха, Милостивого, Милосердного.

Хвала Аллаху Господу Миров, мир и благословение нашему пророку Мухаммаду, его семье и сподвижникам. И после этого:

Всевышний сказал: «Если вам нанесена рана, то ведь подобная рана уже была нанесена и тем людям. Мы чередуем дни (счастье и несчастье) для людей, чтобы Аллах узнал уверовавших и избрал среди вас павших мучеников, ведь Аллах не любит беззаконников, и чтобы Аллах очистил уверовавших и уничтожил неверующих. Или вы полагали, что войдете в Рай, пока Аллах не узнал тех из вас, кто сражался и кто был терпелив?» [Али Имран 140-142].

После длительного путешествия, через пожертвования и защиту от козней кафиров и их партий, доблестный всадник Абу Мухаммад аль-Аднани аш-Шами сошёл со своего коня, чтобы примкнуть к каравану предводителей-шахидов. К каравану храбрецов, которые вели джихад и проявляли терпение перед предопределенным Аллаха и перед Его врагами. Которые держали службу на заставах Ислама и твердили правду в то время, когда смерть выжидала своего часа.

Шейх стал шахидом во время участия и организации военного наступления в Халябе. Все мы от Аллаха и к Нему предстоит наше возвращение. Да примет Аллах шейха, потомка Хусейна, курайшита и поселит его в просторных Садах, вместе с пророками, правдивыми, шахидами, праведниками, и как же прекрасны эти попутчики. Пускай Аллах вознаградит нас в нашем горе и даст нам лучшее, чем Он забрал. Пускай Он наградит шейха тем, чего он желал и примет его в числе шахидов. И пускай дарует ему обильное вознаграждение и облегчит его потерю его родственникам и братьям.

И также мы спешим обрадовать трусливую нечисть кафиров и стоящих под крестным знаменем, что скоро мы снесём ваши ложи. В Исламском Государстве родилось новое поколение, которое было взращено в величии и гордости и которое никогда не будет довольствоваться униженностью. Которые любят смерть больше, чем жизнь. Поколение, которое дало развод этой дунье и желает того, что Аллах обещал в ахире. Кровь шейха только предаст им стойкости на джихаде, решимости к отмщению и новых нападений на кафиров.

Поднимитесь и умрите на том, на чем умерли ваши братья

Приверженцы ложного пути во все времена старались сделать из смерти праведников или их убийства врагами Ислама из числа мушриков и муртадов радостную новость, говорящую о том, что единобожники разбиты. Эти глупцы не знают, что Аллах предписал каждой душе свой срок еще до того, как Он создал небеса и землю. Сказал Всевышний: «Для каждой общины есть свой срок. Когда же наступает их срок, они не могут отдалить или приблизить его даже на час» [Аль-Араф: 34]. Это предопределение охватывает всех людей. Оно охватывает и пророков, и любимцев Аллаха, и богобоязненных, а также и кафиров, притеснителей, и злодеев.

Эти глупцы не знают, что Аллах хранит Свою религию как пожелает. И эта религия не исчезнет. Ей не навредит смерть кого-то из людей. Если бы это могло ей навредить, то ей бы навредила смерть Пророка, мир ему и благословение, а также его сподвижников. Но ведь религия осталась после них. И Аллах только прибавил ей силы и распространил ее по земле по Своей Милости. Аллах хранит ее Своей защитой, выбирая для этого Своих праведных рабов: «Которых Он будет любить и которые будут любить Его. Они будут смиренны перед верующими и непреклонны перед неверующими, будут сражаться на пути Аллаха и не будут бояться порицания порицающих» [Аль-Маида: 54].

Те же кто боится Аллаха должным образом и поклоняется Ему как подобает, когда умирает праведник из них, говорят своим братьям, подобно тому как сказал Абу Бакр, да будет доволен им Аллах, сподвижникам: «Кто поклонялся Мухаммаду – то, поистине, Мухаммад умер. А кто поклонялся Аллаху – то, поистине, Он Живой и не умирает».

Что же касается муджахидов на Пути Аллаха, которые являются избранниками Аллаха среди Его творений, которых Он избрал из своих рабов, чтобы подвергнуть их прекрасному испытанию и избрать уже из них шахидов, то смерть кого-то из их лидеров или амиров, которые шли в бой впереди них и бросались навстречу гибели, только прибавляет им стойкости и решительности в сражениях с врагами Аллаха. Они говорят только то, что сказал Надр бин Анас, да будет доволен им Аллах, сподвижникам Пророка, мир ему и благословение, которых он нашел в день битвы у Ухуда разбитыми от вести смерти Пророка, мир ему и благословение. Он сказал им: «Почему же вы сидите?» И они ответили: «Был убит Пророк, мир ему и благословение!». И он сказал: «Что же вы будете делать с этой жизнью после него? Поднимитесь и умрите на том, на чем умер Посланник Аллаха, мир ему и благословение». А затем он обратился лицом к врагам и сражался с ними, пока не был убит.

Это путь единобожников во все времена и во всех местах. Каждый раз, когда уходит одно поколение, то его сменяет новое, которое будет нести знамя единобожия и снова погружаться в сражение Ислама против многобожия и многобожников. И их девизом являются слова: «Поднимитесь и умрите на том, на чем умерли ваши братья, опередившие вас в вере!».

Поистине, убийство наших братьев, опередивших нас и проявлявших терпение на этом пути, таких как шейх Абу Мухаммад аль-Аднани, да примет Аллах его шахаду, никак не навредит этой религии. Поистине, эту религию хранит сам Аллах, Свят Он и Велик. И это также не навредит самим нашим братьям. Мы считаем их вышедшими на сражение на пути Аллаха, чтобы заслужить шахаду стоя лицом к врагу и не повернув ему спины. А про таких Всевышний сказал: «Никоим образом не считай мертвыми тех, которые были убиты на пути Аллаха. Нет, они живы и получают удел у своего Господа, радуясь тому, что Аллах даровал им по Своей милости, и ликуя от того, что их последователи, которые еще не присоединились к ним, не познают страха и не будут опечалены. Они радуются милости Аллаха и щедрости и тому, что Аллах не теряет награды верующих». [Аль Имран: 169-171].

И их смерть никак не навредит Исламскому Государству, с позволения Аллаха, пока оно будет твердо стоять на единобожии и сунне. Аллах выберет для этого государства мужчин, посредством которых Аллах будет приводить неверных в ярость и будет исцелять груди верующих, как Он уже избирал для этого государства тех, кто построил его основы, поднял его стены и возвысил его башню, пока по Милости Аллаха, оно не достигло той силы и могущества, которым обладает сегодня.

Когда мушрики и муртады возрадовались смерти шейха Абу Мусаба аз-Заркави, да примет Аллах его шахаду, они не знали, что Аллах подготовил из числа воинов и братьев шейха тех, кто утрет им носы и приведет их сердца в ярость. Одним из таких был шейх Абу Мухаммад аль-Аднани, да примет Аллах его шахаду.

Сегодня же они радуются смерти шейха Абу Мухаммада аль-Аднани, да примет Аллах его шахаду, но скоро они будут много плакать, когда, с позволения Аллаха, Он из числа воинов и братьев Абу Мухамада поставит над ними того, кто даст им вкусить мучительные наказания. Сказал Всевышний: «Аллах непременно помогает тому, кто помогает Ему. Воистину, Аллах - Всесильный, Могущественный» [Аль-Хадж: 40]

Группа из моей общины не перестанет сражаться за религию Аллаха

Кто следит за медиа Исламского Государства и постоянными указаниями с его стороны, что сегодняшний крестоносный поход, которому противостоят его воины, проявляя смелость и отвагу, является последним из крестовых походов, тот должен понять, что воины Исламского Государства считают его концом пути и последней стадией длинной дороги джихада. А кто осознаёт суть Ислама, тот понимает, что победоносная группа никогда не складывает оружия и не оставляет и частички ширка. Ширк останется на земле до Судного Дня и обязанностью каждого верующего является вести джихад и сражаться против него, пока мушрики не подчинятся закону Аллаха. Также, как и многобожники продолжат вести войну против верующих, пока они не отвратят их от религии или не уничтожат всех до одного.

Так как этим крестоносным нашествием на исламскую умму руководит Америка, то конец этого нашествия близок. Вскоре Америка переключится на себя, чтобы залечить свои раны и восполнить потери. Убедившись, что здесь ничего не заработаешь, ей придётся спасать свою экономику. Сегодня Америка всеми силами старается заставить своих партнёров ей помогать, разделять расходы воздушных бомбардировок и обеспечения армий муртадов. Когда же Америка уйдёт с поля сражения, остальные крестоносные страны также ощутят недостаток сил в обеспечении фронтов. Ситуация усугубится отсутствием единства и общих целей среди стран коалиции.

Но тот, кто смотрит шире, также видит, что этот мир полон многобожников и без крестоносцев. Это и иудеи, и атеисты, и индуисты, и буддисты, и другие язычники. Это также и тагуты, захватившие страны мусульман, а также муртады, причисляющие себя к Исламу, такие как рафидиты, могилопоклонники и демократы. А также муртады-сахаваты, которые готовы объявить о своей приверженности любому мушрику, для препятствия установлению шариата, и чтобы религия не стала полностью принадлежать Аллаху. Есть и другие, о которых неизвестно нам, но о которых известно Аллаху, Который знает, когда они появятся, и что они будут проявлять вражду и сражаться с верующими.

Их ширк является не менее вредным для верующих, чем ширк христиан и крестоносцев. Более того, они испытывают наибольшую вражду к верующим. Всевышний сказал: «Ты непременно найдешь самыми лютыми врагами верующих иудеев и многобожников» [Аль-Маида, 42]. Большинство этих общин погрузились в войну с Исламом и мусульманами. Нам всем известны истории о том, как они унижают мусульман и воюют с внешними ритуалами религии.

История напоминает нам о преступлениях этих общин по отношению к мусульманам. Монголы-язычники сражались с мусульманами на их же землях. Они уничтожили Халифат с его цивилизацией и пролили кровь мусульман. После той катастрофы, которую принесли монголы, ни одна катастрофа больше не кажется великой. А история противостояния мусульман с тагутами, причисляющими себя к Исламу, в особенности в прошлом веке, не менее трагична, чем история противостояния с крестоносцами, прибывшими из-за морей.

Как только, с дозволения Аллаха, сломается крестовый поход наших дней, за ним последуют новые атаки различных общин ширка. А мусульмане должны будут сражаться с ними и проявлять терпение также, как они проявляли терпение при предшествующих нападениях. А если в один день атаки многобожников на муджахидов и исламские земли прекратятся, то обязанностью мусульман станет сражение с многобожниками на их же земле. Они должны будут врываться к ним, ломать их мощь и переворачивать их знамёна. А после этого их нужно будет гнать, пока на всей земле религия не станет принадлежать одному лишь Аллаху и пока все мушрики не подчинятся закону Аллаха, Свят Он и Велик.

Постоянное непрекращающееся сражение верующих против многобожников является одной из сунн Аллаха, которой он выделил эту великую религию и её последователей. Аллах напрямую связал возвышение этой религии со сражением, как об этом сказано в словах Пророка, мир ему и благословение: «Эта религия останется возвышена и за неё будет сражаться группа мусульман до самого Судного Дня» [Муслим]. А также в словах: «Группа из моей общины не перестанет сражаться за дело Аллаха, побеждая своих врагов. Им не навредят те, кто станет им противоречить, и они пребудут в этом состоянии, пока не настанет Час» [Муслим].

Так пусть же каждый мусульманин поспешит встать в ряды этой группы единобожников, которые не перестанут существовать до Судного Дня. Ведь им не навредят те, кто станет поступать вопреки им и те, кто их предаст. Они продолжат совершать свой джихад по предопределению Аллаха, Который будет их к этому вести. Пусть же каждый муджахид постоянно возобновляет своё намерение на сражение с мушриками до тех пор, пока к нему не придёт смерть. И тогда Аллах воскресит его вместе с теми, кого Он облагодетельствовал из числа пророков, правдивых и шахидов. И как же прекрасны эти спутники.

Потери рафидитов в вилаяте Диджля

С середины Рамадана до середины Зуль Када

60 дней

они были атакованы **47**ю операциями истишхада

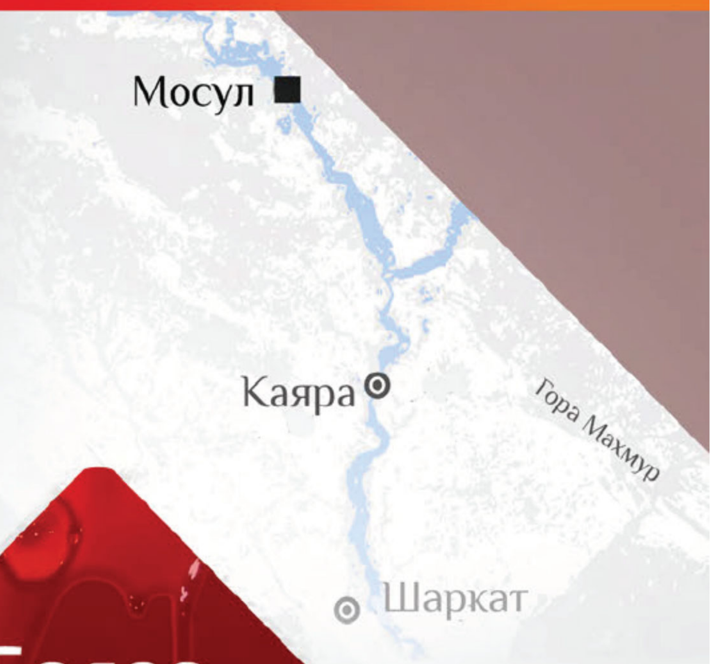

Более **900** убитых и раненых

20 Танков Абрамс

Более **195** единиц различной техники

Один беспилотный аппарат

Интервью с амиром центрального мактаба по рассмотрению жалоб на притеснение

Вопрос: Для чего был создан центральный мактаб по рассмотрению жалоб на притеснения?

Ответ: Хвала Аллаху. Мир и благословение Его благородному Посланнику, а также тем, кто идет его путем до самого Судного Дня. А затем. Аллах приказал нам проявлять справедливость, и сделал справедливость одним из Своих качеств: «Воистину, Аллах повелевает блюсти справедливость, делать добро и одаривать родственников. Он запрещает мерзости, предосудительные деяния и бесчинства. Он увещевает вас, - быть может, вы помяните назидание» [Ан-Нахль, 90]. Также Всевышний сказал: «Слово твоего Господа исполнилось правдиво и справедливо! Никто не изменит Его Слов. Он - Слышащий, Знающий» [Аль-Ан'ам, 115]. Также Аллах отверг от Себя такое качество как несправедливость: «Воистину, Аллах ни в чем не проявляет несправедливости к людям, но люди сами поступают несправедливо по отношению к себе» [Юнус, 44].

Аллах запретил несправедливость во всех ее проявлениях. Одним из этих проявлений является многобожие, которое Аллах назвал самой большой несправедливостью: «Вот Лукман сказал своему сыну, наставляя его: «О сын мой! Не приобщай к Аллаху сотоварищей, ибо многобожие является великой несправедливостью» [Лукман, 13]. Другим видом несправедливости является проявление несправедливости к самому себе, совершая грехи и преступая ограничения, установленные Аллахом: «Кто преступает ограничения Аллаха, тот поступает несправедливо по отношению к себе» [Ат-Таляк, 1]. Еще одной формой его проявления является причинение несправедливости другому человеку, нарушая его права, как об этом говорится в Коране: «Давуд сказал: «Он поступил по отношению к тебе несправедливо, когда попросил присоединить твою овцу к своим. Воистину, многие партнеры поступают несправедливо по отношению друг к другу, кроме тех, которые уверовали и совершают праведные деяния. Но таких мало» [Сад, 24].

Установление религии не будет полным без удаления всех видов несправедливости. Это именно то, над чем сегодня, по милости Аллаха работает Исламское Государство. Великая несправедливость побеждается войной с многобожием и подчинением людей Господу Миров. Приказывая одобряемое и воздерживая от порицаемого устраняется та несправедливость, которую, посредством грехов, люди совершают по отношению к самим себе. Установлением законов Аллаха и исполнением шариатских наказаний устраняется несправедливость, которую люди чинят по отношению друг к другу. Исламское Государство создало разные структуры, ответственные за различные направления, которые препятствую тому, чтобы люди чинили несправедливость между собой, а также устраняют любую несправедливость, если такая имеет место быть. Одной из таких структур является центральный мактаб по рассмотрению жалоб на притеснение.

Вопрос: Какие еще органы в Исламском Государстве отвечают за борьбу с несправедливостью и её устранение?

Ответ: Помощь угнетенному и удерживание притеснителя, даже если он является мусульманином, является обязанностью каждого мусульманина. Это является основой в этом вопросе в согласии с хадисом Посланника Аллаха, мир ему и благословение: «Помоги своему брату, будь он притеснитель или притесненный». Один человек сказал: «Я помогу моему брату, если его будут притеснять, но как же я буду помогать угнетателю?». Пророк, мир ему и благословение, сказал: «Ты запретишь ему притеснять кого-то и тем самым поможешь ему» [Аль-Бухари и Муслим]. Эта ответственность ещё сильнее в отношении воинов Исламского Государства, в соответствии с аманой, которую возложили

на них их правители. Они должны помогать в работе тем братьям, на которых возложена обязанность изучения случаев несправедливости. В связи с важностью запрета причинения несправедливости друг другу появилась необходимость создания отдельных органов, которые будут заниматься этими проблемами.

По милости Аллаха, Исламское Государство создало мактабы по рассмотрению жалоб при Диуане Суда и Жалоб. Также были открыты мактабы по рассмотрению жалоб при мактабах валиев. К ним поступают жалобы от воинов и амиров, находящихся под их подчинением.

Также был создан независимый центральный мактаб по рассмотрению жалоб. Все эти органы совместно изучают дела, в которых существует вероятность наличия несправедливости, и следят за ходом дела, пока несправедливость, если она имеет место быть, не будет устранена.

Вопрос: какова цель создания нескольких различных органов для рассмотрения жалоб?

Ответ: Пророк, мир ему и благословение, сказал: «Каждый из вас является пастухом и несет ответственность за свою паству» (Аль-Бухари и Муслим). И каждый, кого Аллах поставил ответственным за что-то из дел мусульман, обязан остерегаться несправедливости в его пастве. Если он узнает о чем-то подобном, то обязан стараться устранить несправедливость.

Поэтому в Исламском Государстве было создано несколько различных органов для рассмотрения жалоб. Население Исламского Государства и его воины в вилаятах имеют возможность жаловаться валиям на воинов и амиров, находящихся под их подчинением. Также те, чьи дела разбираются в судах, имеют возможность жаловаться в Диуан Суда на решения судей. В таком случае дело рассматривается заново. Также предоставляется возможность простым мусульманам в Исламском Государстве жаловаться на своих правителей, амиров Диуанов и военных амиров. Также они могут жаловаться на работу администраций различных Диуанов в Верховый Комитет, установленный самим Повелителем Правоверных, да хранит его Аллах. Этот Верховный Комитет уже обязывает центральный мактаб по рассмотрению жалоб выполнять эту важную работу.

Таким образом мы, с позволения Аллаха, сделали все, что было в наших силах, чтобы предоставить людям возможность пожаловаться на любого человека или структуру в Исламском Государстве. Также мы устранили все препятствия, которые могли возникнуть на пути удовлетворения жалоб. Например отсутствие полномочий разбирать данную жалобу у структуры, в которую жалоба была подана или отсутствие власти над обвиняемыми.

Вопрос: Какие процедуры исполняются относительно жалоб, поступивших в мактаб по рассмотрению жалоб?

Ответ: Приняв заявление мы записываем его, а затем рассматриваем. Если в заявлении действительно будет иметь место предполагаемая несправедливость, то мы сразу же начинаем работать с этим заявлением. В обратном случае заявление незамедлительно возвращается истцу.

Затем заявление рассматривается. Если оно связано с тем, кто находится в подчинении валиев или амиров Диуанов, то оно перенаправляется к ним для его изучения. Затем они отправляют результаты в наш мактаб, чтобы мы могли рассмотреть заявление заново. И если дело изучено хорошо и вынесено подходящее решение, то это решение будет утверждено нами. Если же заявление будет изучено не полностью или будет вынесено неподходящее решение, то дело снова будет возвращено к ним на дополнительное рассмотрение. Наша роль в этом случае заключается в постоянном отслеживании хода дела, чтобы гарантировать его полное изучение и скорое улаживание.

Если же дело требует судебного вмешательства, то мы направляем его в Диуан Суда. Также мы сообщаем нашим братьям, работающим в судебной системе, о нашем видении этого дела и просим их изучить его заново. Тут наша роль также заключается в постоянном отслеживании хода дела, чтобы гарантировать его скорое решение.

Если же дело касается одного из валиев или амиров Диуанов или какого-то государственного органа, то мы сразу беремся за разрешение этого дела. Мы вызываем обвиняемого или его уполномоченного для изучения дела, а также чтобы выслушать их позицию относительно того в чем их обвиняют. Затем выносится решение. Если несправедливость имела место быть, то ее устраняют. Если в этом есть необходимость, виновного наказывают. А если же обвинения были незаслуженными, то дело возвращают назад.

Вопрос: Говоря о делах, которые вы отслеживаете, вы упомянули такой термин «предполагаемая несправедливость». Что это значит?

Ответ: Для ясности я приведу два примера.

Пример первый: амир перевел одного из своих воинов в другое место по причине нужды в нем там. Чтобы он защищал там границы или по причине его специальности и тому подобное. Воин видит в этом несправедливость, потому что это отдаляет его от семьи и дома.

Второй пример: амир перевел одного из своих воинов в другое место в виде наказания за упущение или ошибку, допущенную им. Или же амир перевел его опасаясь чего-то нехорошего, что может случиться, если он останется. Воин видит в этом несправедливость. Потому что, как он считает, масштаб наказания не соответствует совершенной ошибке, или же он вовсе не считает совершенное ошибкой.

В первом случае нет предполагаемой несправедливости. Потому что амир имеет право перевести куда-то одного из своих воинов или даже всех их, если это необходимо. И воины обязаны слушаться его и подчиняться ему в этом. Что касается второго случая, то там есть предполагаемая несправедливость. И в таком случае мы принимаемся за изучение дела и, с позволения Аллаха, устраняем несправедливость, если она имела место быть.

За время работы нашего мактаба были рассмотрены сотни дел. Примерно в половине из них не была обнаружена предполагаемая несправедливость. Эти заявления можно назвать жалобами или протестами. Что же касается дел, в которых была усмотрена предполагаемая несправедливость, то мы принимались за их изучение, хвала Аллаху. В относительно короткие сроки мы устраняли несправедливость, если она имела место быть, и наказывали притеснителя, или же мы возвращали заявление истцу, если оказывалось, что обвиняемый непричастен к тому, в чем он обвиняется.

Вопрос: Какие еще задачи возложены на ваш мактаб?

Ответ: Хвала Аллаху, при нашем мактабе есть комиссии, которые обходят различные тюрьмы в Исламском Государстве и встречаются с заключенными, а также с допрашиваемыми. Они рассматривают их дела и доносят их жалобы, если они есть.

Также есть комиссии, которые обходят границы и рибаты, чтобы быть в курсе положения воинов и рассматривать их жалобы. В случаях, когда в жалобах усматривается предполагаемая несправедливость, вопрос поднимается в центральный мактаб для изучения этих жалоб.

Также проводятся встречи с шейхами различных племен и знатными лицами, чтобы выслушать их жалобы и донести их до тех, кто может их изучить.

Вопрос: что бы ты хотел сказать в конце нашей беседы?

Ответ: я завещаю мусульманам в общем и воинам Исламского Государства в частности не причинять несправедливости друг другу. Пусть же они знают, что несправедливость является неблагоприятной почвой и она обернется тьмой в Судный День, как об этом сообщил пророк, мир ему и благословение.

Если в отношении кого-то была совершена несправедливость, и он пожелает вернуть свое право, то двери его братьев из центрального мактаба по рассмотрению жалоб на притеснение, а также остальных мактабов, занимающихся подобными делами, всегда будут для него открыты. Пусть он поднимет этот вопрос к нам. Если его права были ущемлены, то мы вернем ему их, даже если притеснитель будет из числа самых любимых для нас людей. С дозволения Аллаха, мы не боимся в этом деле порицания порицающего.

Кто же из вас заметил, что он причинил несправедливость кому-то, то пусть побоится Аллаха и спешит к Аллаху с покаянием. Пусть торопится вернуть права притесненному и попросить у него прощения за притеснение.

Если же кто-то знает о недошедшем до нас случае причинения несправедливости, то пусть он поможет притесненному поднять дело к нам. Поистине, среди них есть слабые и есть незнающие как донести до нас жалобу и добиться своих прав. Если жалоба дойдет до нас, то значит она дошла до обладателей власти, и он будет чист перед Аллахом. А кто же зная о причиняемой несправедливости умолчал о ней, не оповестив нас об этом – тот своим молчанием помог притеснителю и подтолкнул его к еще большей несправедливости.

Просим Аллаха исправить наше положение и даровать нам благой конец. Поистине, Аллах владеет такой властью и способен на это. Да благословит Аллах нашего пророка Мухаммада. Хвала Аллаху Господу миров.

Пророк ﷺ сказал: «В Раю восемь врат. Одни из них называются Раййан, через которые зайдут только постящиеся» [Бухари и Муслим].

Пророк ﷺ был спрошен о Рае и его строении, на что он ответил: «Дома в Раю построены из золотых и серебряных камней. Они покрыты мускусом и источают аромат. Гравий в Раю — из драгоценных камней и жемчуга. Почва Рая — из желтого шафрана. Кто войдет в Рай, тот вечно будет пребывать в наслаждении и никогда не узнает огорчения, он будет жить вечно и никогда не умрет. Его одеяние никогда не обветшает, и молодость никогда не пройдет» [Тирмизи].

Пророк ﷺ сказал: «Поистине, в Раю есть дерево, которое всаднику, скачущему во весь опор на маститом поджаром жеребце, не удастся миновать даже за сто лет» [Бухари и Муслим].

Пророк ﷺ сказал: «В Раю есть море из меда, море из вина, море из молока и море из воды. Все реки в Раю берут свое начало из этих морей» [Тирмизи].

Пророк ﷺ сказал: «Поистине, есть в Раю шатер, сделанный из полой жемчужины, ширина которого равна тридцати милям. В каждом из его углов находятся женщины, которые не видят друг друга в момент посещения их своими мужьями» [Бухари и Муслим].

Пророк ﷺ сказал: «Им не нужно будет мочиться, испражняться, у них не будет слюны, они не будут сморкаться. У них будут гребни из золота, а их пот будет мусукусом. В их курильницах будет гореть прекрасное алоэ, а их женами будут черноокие, большеглазые девы. Все они (верующие) будут подобны друг другу и будут походить на своего отца Адама, и будут высотой в 60 локтей» [Бухари и Муслим].

Пророк ﷺ сказал: «Поистине, жены обитателей Рая будут петь для своих мужей самыми прекрасными голосами. Гурии Рая будут петь: «Мы самые прекрасные из красавиц, мы жены благородных, смотрящие на вас с любовью». И они также будут петь: «Мы вечные и не умрем, мы умиротворённые и не боимся, мы остаемся и не уйдем» [Табарани в «Сагир» и «Авсат»].

Пророк ﷺ сказал: «Поистине, в Раю есть рынок, на который каждую пятницу собираются его обитатели. Когда они приходят туда, на них дует северный ветер. Он поднимает мускус с земли им в лица и одежду, и они становятся ещё лучше и красивее. Когда они возвращаются к своим семьям, те говорят им: «Вы стали лучше и красивее!» А они отвечают: «В наше отсутствие вы тоже стали лучше и красивее!» [Муслим].

Врата

Строение

Деревья

Реки

Шатёр

Обитатели

Гурии

Рынок

Рай

Всевышний Аллах сказал:

«Таков Рай, который Мы отдадим в наследство тем из Наших рабов, которые были богобоязненны»

Лидеры или идолы!?

Фитна личностей и их заблуждений не заканчивается на следовании и привязанности лишь к ним. Подвергнутые искушению этих людей обычно ввязывают в эту фитну всё новых личностей, которые имели связь с прежним лидером или были его приближёнными. Потому, когда личность-символ умирала, они начинали искать для себя новые священные личности из круга умершего. Или даже из числа отдалённых от него людей, в которых они могли узреть связь с прежним символом, пусть даже совсем номинально. Они укрепляли эту связь для возвышения новой личности, превращая его в последователя или обновителя прежнего лидера.

Почитание приближённых бывшего лидера-символа понятно, ведь подверженные их фитне основывали свои действия и манхадж на этих символах. С их смертью, они попадают в сложную ситуацию. Потому, например, рафидиты убеждены, что их идол присутствует с ними и даже приходит к ним, чтобы обучить их религии и исправлять их действия. Или же они выбирают из числа его приближённых или спутников новую личность, превращая его в маяк, которым они призывают людей к своей религии. Они убеждают их в том, что этот маяк имеет отношение к прежнему идолу, несёт его знания и черты и что он как никто другой сохранит прежнюю методологию и будет заботиться о своих последователях.

Братья-муртады

Потому нередко можно наблюдать, как последователи этих личностей в борьбе со своими оппонентами не устают махать своими новыми символами, хвалясь перед людьми связью между ними и прежними лидерами. Этот был его спутником, этот охранником, этот водителем, это его сын, а этот запечатлён вместе с ним на фотографии. Они полагают, что из-за этой связи умма должна следовать за ними также, как за их предшественниками.

В свою очередь эти приближённые прежнего идола могут создать для людей ещё большую фитну. Ведь многие, кого люди превратили в своих идолов, вовсе не стремились к этому и не были бы этим довольны. Они трудились при своей жизни, и из-за этого люди стали их хвалить и превозносить. Что же касается личностей, которые приходят на их место, то они работают именно ради известности. В них нет ничего, кроме связи с прежним лидером. Они следуют заблуждениям Запада и Востока сколько им вздумается. Но насколько бы глубоко они туда не погрузились, их последователи продолжат их защищать, напоминая другим об их связи с прежним лидером и что критика нового лидера равна критике старого. В их религии подобное является большим грехом.

И потому мы видим, как новый лидер старается сохранить статус своего предшественника как внутри, так и вне своего джамата. Потому что его собственный статус зависит от стабильности статуса своего предшественника. Более того, если в жизни прежнего лидера будет найдено что-то дискредитирующие и его статус станет падать, для нового лидера связь со старым может стать обременительной. Он будет его защищать для защиты самого себя.

Другая сторона опасности, которую приближённые лидера представляют для любого джамата и организации, это то, что очень часто они занимают высокие должности не имея необходимых способностей и опыта, позволяющих справится со своими обязанностями. Тем самым, они только ухудшают положение и ведут своих последователей к погибели. Выбор таких личностей вместо тех, кто более подходит для должности становится причиной разногласий и конфликтов внутри джамата, что ведёт группу к развалу.

В свою очередь приближённые нового лидера и его родственники приобретают всё больше силы внутри джамата. Желающие раскола собираются вокруг них и делают их своими лидерами, пускай даже чисто формальными, используя их против остальных членов группы. Они подвергают критике руководство джамата, обвиняя его в том, что оно сошло с истинного пути. И используют для этого новых личностей, которые якобы являются наследниками настоящей методологии бывшего лидера. Эти же новые личности как никто другой готовы к бунту и выходу против своего руководства, если оно не будет свержено или с них не будут сняты некоторые полномочия. Они ощущают свою безнаказанность и что за ними стоят люди, которые будут гневаться, если они разгневаются и восстанут, если они решат пойти на восстание. Подобные явления можно чётко различить в различных группах и партиях, как светских, так и причисляющих себя к Исламу, в тарикатах суфиев и других заблудших группах.

Всё это подталкивает тагутов и лидеров различных групп и партий искать довольства приближённых различных людей-символов. Они стараются приблизить к себе их детей и внуков чтобы предать себе легитимности в глазах народа.

Тагут Эрдоган объединяется со своими братьями-российскими крестоносцами

Наилучшим примером этого являются тагуты Аравийского полуострова Алю Сауд. Несмотря на то, что они бросили религию за свои спины и ушли от пути своих предков-единобожников и стали тагутами-вероотступниками, они до сих пор стараются приблизить к себе некоторых внуков шейха Мухаммада бин Абдуль Ваххаба, по помилует его Аллах, которых сегодня называют общим словом Алю Шейх (семейство шейха). Они разделяют своё вероотступничество вместе с ними, избирая из их числа себе муфтиев и министров, чтобы одурачить невежд, и чтобы учёные зла свидетельствовали им, что Алю Сауд до сих пор находятся на методологии таухида, обновителем которой в своё время стал шейх Мухаммад бин Абдуль Ваххаб и которому в этом помог имам Мухаммад бин Сауд своими сыновьями и людьми. В религии людей, подверженных искушению символами, нахождение Алю Шейх в рядах Алю Сауд является доказательством, что королевская семья до сих пор находится на манхадже Мухаммад бин Абдуль Ваххаба и следует по стопам первых королей семейства Сауда.

Несмотря на явное вероотступничество, в которое попали некоторые внуки шейха Мухаммада бин Абдуль Ваххаба, да помилует его Аллах, такие как нынешний муфтий семейства Саудов Абдуль Азиз Алю Шейх, министр вакфов Салих Алю Шейх и другие официальные и неофициальные учёные, проявляющие приверженность тагутам, судящим не по закону Аллаха, помогающих крестоносцам и муртадам, которые сражаются против единобожников своими словами и дуа, большинство людей не приемлет в отношении них никакой критики, так как в их глазах они являются носителями знаний шейха Мухаммада бин Абдуль Вахаба и защитниками его манхаджа.

На самом деле они сами изменили манхадж шейха, на котором он провёл свою жизнь, призывая к единобожию и следованию сунне. Они превратили религию в суфистское течение, которое теперь отцы передают своим детям. Муртады Алю Шейх также пишут прославления тагутам и их колдунам, которые также передаются из поколения в поколение.

Эти своеобразные взаимовыгодные отношения между тагутами Алю Сауд и приверженными им муртадами Алю Шейх непременно в скором времени обернутся ускорением процесса превращения Аравийского полуострова в светскою страну западного толка. И не будет ничего удивительного, если после этого СМИ Саудов подвергнут семейство Шейха самой мерзкой критике и обвинениям. И обвинят их в том, что они паразитируют, используя близость с властями, не принося их стране никакой пользы. Таким образом они разобьют символизм Алю Шейх, которым Алю Сауд пользовались целый век, чтобы сначала ослабить, а потом полностью стереть их из памяти

людей. Это может быть сделано для того, чтобы больше никто не смог использовать их символизм в соперничестве с Алю Сауд.

Также мы видим, как уничтоженный тагут-националист Ахтар Мансур торопил семью своего бывшего амира Муллы Умара дать ему присягу, когда те запаздывали с этим многие месяцы. В результате они присягнули ему после длительных переговоров и ходатайств, в результате которых некоторые члены этой семьи получили руководящие должности в национальном движении Талибан. Эта присяга имела огромную важность для авторитета тагута Ахтара Мансура, без которой он вряд ли смог бы укрепить свои позиции в этом движении, в котором преобладают племенные традиции и понятия суфиев деобандитского толка. Обычно власть от племенного шейха или шейха течения у них переходит к старшему сыну. Если же Ахтару Мансуру было суждено править дольше, возможно мы бы увидели, как он стал бы нападать на семью Муллы Умара и отнял бы у них привилегии, которые они получили после дачи ему присяги. Он мог это делать ради укрепления своей власти в национальном движении Талибан и для устранения того, что представляет для этого опасность. В особенности, после разоблачения его в том, что он несколько лет правил от имени своего амира Муллы Умара, смерть которого он скрывал вместе с некоторыми его близкими.

Тагут Алю Салюль с муртадом Равилем Гайнудином

Приверженцы чистого единобожия и последователи методологии Пророка никогда не опираются на личностей, насколько бы не распространилась их слава и насколько бы они не были знамениты. Они опираются на крепкую основу Корана и Сунны. И потому они не ощущают необходимости в постоянном укреплении своей группы в каждом последующем поколении новыми личностями-символами для сохранения своего джамата. Зато таким образом поступают заблудшие партии и группы. И потому родственники и приближённые настоящих единобожников удостаиваются уважения и почёта со стороны последователей только по мере того, насколько они придерживаются правильного манхаджа, и сколько праведных дел совершают, но не из-за их родственных или дружеских связей с лидером группы.

Ясные аяты и хадисы указывают верующим, что человеку ничем не помогут его связи с праведными людьми. Кто последовал по верному пути своих праведных предков, тот станет одним из них. Кто же сошёл с него и оказался среди заблудших, того Аллах отдалит от Себя и его родословная ему ничем не поможет. Как это сказано в словах Аллаха: «Мы воссоединим верующих с их потомками, которые последовали за ними в вере, и нисколько не умалим их деяний. Каждый человек является заложником того, что он приобрел» [Гора:21]. А также в Его словах: «Мы благословили его и Исхака. Среди их потомства есть творящие добро и поступающие явно несправедливо к самим себе» [Стоящие В Ряд:113]. А также: «Вот испытал Господь Ибрахима повелениями, и тот выполнил их. Он сказал: «Я сделаю тебя предводителем людей». Он сказал: «И из моего потомства». Он сказал: «Мой завет не коснется беззаконников».» [Корова:124]. А также: «Нух воззвал к своему Господу: «Господи! Ведь сын мой — частица моей семьи. Твое обещание правдиво, и Ты — Наимудрейший из судей». Он сказал: «О Нух! Он — не частица твоей семьи, и такой поступок не является праведным. Не проси Меня о том, чего не ведаешь. Воистину, Я призываю тебя не быть одним из невежд». [Худ:45-46]. Пророк, мир ему и благословение, также сказал: «О Умм Зубайр ибн Аввам, тётя Посланника Аллаха, о Фатима бинт Мухаммад, выкупите себя у Аллаха, ведь я ничем не смогу вам помочь перед Аллахом» [Бухари и Муслим]. А также Он сказал, мир ему и благословение: «Тот, чьи дела задержатся, тому не поможет его род» [Муслим]. Хвала Аллаху Господу миров.

Религия Ислам и община мусульман

Часть первая

Хвала Аллаху, Которого мы восхваляем и просим о помощи. Тот, кого ведет Аллах, никогда не заблудится, а тот, кого Он вводит в заблуждение, того никто не сможет повести путём Истины. Я свидетельствую, что никто не достоин поклонения, кроме Аллаха, Единого, у Которого нет сотоварища, и свидетельствую, что Мухаммад – Его раб и Его Посланник!

Эта серия посвящена разъяснению истинного Ислама и необходимости джамаата. Просим Аллаха благословить нас и вас в Исламе и укрепить нас в джамаате мусульман.

Сказал Всевышний Аллах: «Сегодня Я ради вас усовершенствовал вашу религию, довел до конца Мою милость к вам и одобрил для вас в качестве религии Ислам» (Аль-Маида, 3).

И сказал также Всевышний: «Воистину, религией у Аллаха является Ислам» (Аль Имран, 19)

И сказал Всевышний Аллах: «От того, кто ищет иную религию помимо Ислама, это никогда не будет принято, и в Последней жизни он окажется среди потерпевших урон» (Аль Имран, 85).

Религией, которой Аллах довольствуется для людей и не принимает другой религии помимо нее, является Ислам.

Сказал Абу Аль-Аббас ибн Таймия, да помилует его Аллах: «Слово Ислам включает в себя покорность и искренность по отношению к Аллаху. Кто не покорился Ему, тот не является мусульманином. Кто покорился кому-то так же как покоряются Аллаху, тот не является мусульманином. Мусульманином является тот, кто покорился только Ему Одному.

Как об этом сказано в Коране: «О нет! Кто покорит свой лик Аллаху, совершая добро, тот получит награду от своего Господа. Они не познают страха и не будут опечалены» [Аль-Бакара, 112].

И сказано также: «Чья религия может быть прекраснее религии того, кто покорил свой лик Аллаху, творя добро, и последовал за верой Ибрахима, ханифа? Ведь Аллах сделал Ибрахима Своим возлюбленным» [Ан-Ниса, 125]» [Ан-Нубувват]

Также он сказал: «Ислам, который является религией Аллаха, с которой Аллах ниспослал Свои Книги и Пророков – это подчинение раба Аллаху Господу Миров, когда он покоряется только Ему Одному. Он обожествляет только Его и никого другого. И это разъяснено в лучших словах и в основе Ислама, а именно в словах шахады «ля иляха илля Ллах». И у этой шахады есть две противоположности – это высокомерие и многобожие. Приводится, что Нух, мир ему, приказал своим сыновьям говорить «ля иляха илля Ллах» и «субханаЛлах» и запретил им быть высокомерными и совершать многобожие. [Хадис привел Ахмад от АбдуЛлаха бин Амра]. Поистине, возгордившийся перед поклонением Аллаху не поклоняется Ему и не бывает покорным Ему. А тот, кто поклоняется Ему наряду с кем-то еще – тот не отдался полностью Аллаху, а приобщил к Нему сотоварища. Слово Ислам включает в себя покорность и искренность». [Аль-Фатава]. А также: «Возгордившиеся и мушрики не являются мусульманами». [Ан-Нубувват].

Человек не будет мусульманином, пока не станет придерживаться Ислама учитывая эти две вещи. Кто не покорился и полностью оставил совершение дел в религии или же силой отгородился от совершения известных и явных положений религии, тот является кафиром. А кто же не очистит себя полностью перед Аллахом, поклоняясь пророкам или святым, слепо следуя за кем-то в вопросах или неправильно их истолковав, тот является мушриком. Даже если он совершал намаз, постился и называл себя мусульманином. На эти вещи указывает шахада «ля иляха илля Ллах».

Абу Аль-Аббас ибн Таймия, да помилует его Аллах, сказал: «Божеством является тот, кому поклоняются и кому подчиняются» [Тайсир Аль-Азиз Аль-Хамид]. Нет никого достойного поклонения и подчинения кроме Аллаха. Это слово включает в себя покорность и искренность перед Аллахом. Это является призывом всех пророков и посланников к их народам и общинам.

Абу Аль-Аббас ибн Таймия, да помилует его Аллах, сказал: «У слова Ислам есть два смысла. Первый – это общая религия, состоящая из поклонения Единому Аллаху, у которого нет Сотоварища, и с которой были посланы все пророки. На то, что их религия была одна указыва-

ют Коран и Сунна. И второй смысл – это то, что касается только Мухаммада, мир ему и благословение… И у него (у Ислама) два уровня. Первый – внешний, состоящий из слов и дел, пяти столпов Ислама. Второй – это когда внешние (действия) соответствуют внутреннем (вере и убеждениям)» [Аль-Фатава]

Эти пять столпов, являющихся внешней и внутренней сутью Ислама и его сутью, выраженной в словах и делах, разъяснены в словах пророка, мир ему и благословение: свидетельстве о том, что нет божества достойного поклонения кроме Аллаха и Муххамад – Посланник Аллаха, совершении молитвы, выплате закята, совершении Хаджа и соблюдении поста в Рамадан» (Аль-Бухари и Муслим). А в другой передаче говорится: «Ислам основывается на пяти столпах: на поклонении Аллаху и неверии во все остальное…» (Муслим). В еще одной передаче говорится: «Ислам основывается на пяти столпах: на том, что (Аллах) будет един (в поклонении)…» (Муслим).

Ислам, которым отличается шариат Мухаммада, мир ему и благословение, не будет Исламом без подчинения Аллаху и его полного очищения от ширка. Эти пять столпов были узаконены для того, чтобы человек полностью отдавался Аллаху и повиновался Ему соблюдая единобожие, следуя пророку, мир ему и благословение, и практикуя эти столпы.

Исхак бин Рахавейх, да помилует его Аллах, сказал: «Мурджииты перешли границы и сказали: «Мы не выносим такфир оставившему обязательную молитву, пост в Рамадан, закят, хадж и все остальные обязательные положения религии, но который не отрицает их обязательность. Его дело возвращается к Аллаху, ведь он утверждал обязательность всех этих положений». Они являются мурджиитами, в чём нет сомнений». [Масаиль. Харб Аль-Кармани].

Аллах упомянул во многих аятах Своей Книги о связи между повиновением и очищением от ширка. Одним из таких аятов является аят о сражении с мушриками: «Но если они раскаются и будут совершать намаз и выплачивать закят, то они станут вашими братьями по вере. Мы разъясняем Наши знамения для людей знающих» (Ат-Тавба, 11).

Фудейль бин Ийад, да помилует его Аллах, прочитав этот аят, сказал: «Аллах сделал так, что покаяние от ширка состоит из слов и дел, выстаивания молитвы и выплаты закята. Сторонники собственного суждения в свою очередь сказали, что ни намаз, ни закят и ничто другое из обязательных дел не является частью имана. Этими словами они возвели ложь на Аллаха и пошли в противоречие с Его Книгой и сунной Его пророка, мир ему и благословение. Если бы дело обстояло как они говорят, то Абу Бакр, да будет доволен им Аллах, не стал бы сражаться с муртадами!» [Ас-Сунна. АбдуЛлах бин Ахмад].

Сподвижники единогласны в том, что без покорности нет Ислама. Они вынесли такфир оставившему обязательную молитву по лени, если он оставит её полностью. Также они вынесли такфир тем, кто отказался платить закят. Это относится ко всем тем, кто при помощи силы отказываются совершать любые известных и очевидных предписания Ислама. И в том, что нет Ислама без покорности им противоречили крайние мурджииты, которые не познали сути Ислама, которым Аллах довольствовался как религией для людей.

Также сподвижники были единогласны в том, что Ислама без чистоты от ширка не бывает. Они вынесли этой категории такфир. Это муртады, которые вернулись к поклонению идолам, изображавшим праведников. Они не считали, что то, что люди всовсем недавно вышли из невежества, что появились различные обманщики и что большинство проживавших на землях мусульман отказались платить закят, является препятствием для вынесения личностного такфира. Сегодня им в этом противоречат современные джахмиты, которые противоречат словам пророка, мир ему и благословение: «Кто умер зная смысл Ля иляха илля Ллах, тот войдёт в рай».

Ислама не будет кроме как в соответствии с этими столпами. И кто будет пренебрегать одним из этих столпов, то на него может обрушиться все строение. И если оно обрушится, то он погибнет от меча в этом мире и будет пребывать в Огне в вечном. Сказал пророк, мир ему и благословение: «Убейте того, кто сменил свою религию» [Аль-Бухари]. Самым же важным из этих столпов является первый столп. Ислам никак не может быть действительным без него. Этот столп – шахада «ля иляха илля Ллах». Никто кроме Аллаха не достоин поклонения и подчинения. Шахада включает в себя таухид улюхия, таухид рубубия и таухид асма ва сыфат.

Абу Аль-Аббас ибн Таймия, да помилует его Аллах, сказал: «Ля иляха илля Ллах – это единение Аллаха в божественности. Божественность включает в себя всеохватывающие Знание, Силу, Милость и Мудрость. В нём утверждается Его доброе отношения к Своим рабам. Только Он достоин поклонения, ведь Он описывается такими качествами, по причине которых только Он достоин самой большой любви и самого большого подчинения» [Тайсир Аль-Азиз Аль-Хамид].

Шахада «ля иляха илля Лллах» - это свидетельство веры в Аллаха и неверия в тагута. Это свидетельство поклонения Одному Аллаху и проявления неверия во все остальное. Это религия Ибрахима, мир ему, следовать за которым нам было велено. Он сказал своему народу: «Мы отрекаемся от вас и тех, кому вы поклоняетесь вместо Аллаха. Мы отвергаем вас, и между нами и вами установились вражда и ненависть навеки, пока вы не уверуете в одного Аллаха» (Аль-Мумтахана, 4).

Имам Мухаммад бин Абдуль Ваххаб, да помилует его Аллах, сказал: «Ислам — это покорность Аллаху через единобожие, повиновение Ему и непричастность к ширку и его приверженцам». [Салясату Аль-Усуль]. Ислам - это чистота от ширка и покорность Аллаху.

И человек не станет мусульманином, пока не станет поклоняться Одному Аллаху и проявлять неверие во все остальное. Как это разъяснено в хадисе о пяти столпах Ислама: «Ислам основывается на пяти столпах: на поклонении Аллаху и неверии во все остальное» (Муслим). Нет Ислама без поклонения Аллаху (покорность), и нет Ислама без проявления неверия в тагута (чистота от ширка). И человек не очистится от скверны ширка и грязи его последователей, пока не проявит неверие в тагутов его времени, в ширк этих тагутов и их последователей, таких как демократы и националисты, которые уже вышли из Ислама. Среди них есть кандидаты на выборы и те, кто отдает за них свои голоса на выборах и референдумах различных «исламских» партий. Они также обращаются в тагутские суды под предлогом пользы и необходимости. Также среди них есть воины тагутов и «шейхи». А также группа «Аль-Ихван Аль-Муртаддин», ее отделения и группы, которые отвергли единобожие и шариат, отвергли принцип дружбы и непричастности и джихад. Они отказались соблюдать шариат и стали с ним воевать и издеваться над ним. Они также стали помогать крестоносцам и тагутам в борьбе с ним. Мусульманин обязан проявлять неверие в них, по мере возможности, пером и языком или мечом и копьем. Этим он последует за Мухаммадом и Ибрахимом, мир им и благословение Аллаха. Аллах является нашим Помощником, на Него мы полагаемся и нет Силы и Мощи ни у кого помимо Аллаха.

Религия Ислам и община мусульман

Часть вторая

В прошлой части мы пояснили, что настоящее языковое и шариатское значение слова Ислам – это непричастность к ширку и повиновение Аллаху, и что человек не станет мусульманином, пока не покорится Аллаху не запятнав себя ширком.

Но также необходимо знать, что Аллах, Свят Он и Велик, обязал общины людей проявлять непричастность к ширку и повиновение Аллаху также, как Он этим обязал каждого человека в отдельности. Он обязал их судить только по шариату, обращаться за судом только к Нему и сражаться с теми, кто отвернётся хотя бы от части Его законов. Они должны сражаться со всеми людьми за эти два принципа: повиновение Аллаху и непричастность к ширку. И нельзя прекращать сражение с ними, пока они добровольно не последуют за предписаниями Ислама или, платя джизью, подчинятся законам Ислама в принудительном порядке.

Аллах сказал: «Когда же завершатся запретные месяцы, то убивайте многобожников, где бы вы их ни обнаружили, берите их в плен, осаждайте их и устраивайте для них любую засаду. Если же они раскаются и станут совершать намаз и выплачивать закят, то отпустите их, ибо Аллах — Прощающий, Милосердный» [Ат-Тауба:5]. А также Он сказал: «Но если они раскаются и будут совершать намаз и выплачивать закят, то они станут вашими братьями по вере. Мы разъясняем Наши знамения для людей знающих» [Ат-Тауба:11]. А также: «Сражайтесь с ними, пока не исчезнет искушение и пока религия целиком не будет посвящена Аллаху. Но если они прекратят, то враждовать следует только с беззаконниками» [Аль-Бакара:193]. А также: «Сражайтесь с ними, пока не исчезнет искушение и пока религия (поклонение) не будет полностью посвящена Аллаху. Если же они прекратят, то ведь Аллах видит то, что они совершают» [Аль-Анфаль:39]. А также: «Те, которые уверовали, сражаются на пути Аллаха, а те, которые не уверовали, сражаются на пути тагута. Посему сражайтесь с помощниками сатаны. Воистину, козни сатаны слабы» [Ан-Ниса:76]. А также: «Сражайтесь с теми из людей Писания, которые не веруют ни в Аллаха, ни в Последний день, которые не считают запретным то, что запретили Аллах и Его Посланник, которые не исповедуют истинную религию, пока они не станут собственноручно платить дань, оставаясь униженными» [Ан-Тауба:29].

Пророк, мир ему и благословение, повелел сражаться с людьми, пока они не станут следовать внешним столпам Ислама. Пророк, мир ему и благословение, сказал: «Главой этого дела является свидетельство, что никто не достоин поклонения, кроме Аллаха (ля иляха илля Ллах), Одного, у Которого нет сотоварища и что Мухаммад является Его рабом и Посланником. Столпами же этого дела являются выстаивание молитвы и выплата закята, а его вершиной – джихад на пути Аллаха. Мне было приказано сражаться с людьми, пока они не станут выстаивать намаз и выплачивать закят, пока не засвидетельствуют, что никто не достоин поклонения кроме Аллаха, Одного, у Которого нет сотоварища и что Мухаммад является Его рабом и посланником. Если они поступят таким образом, то их кровь и имущество станут запретными, кроме как по праву, а их расчёт у Аллаха» [Привёл имам Ахмад от Муаза ибн Джабаля]. Также Пророк, мир ему и благословение, сказал: «Мне было приказано сражаться с людьми, пока они не засвидетельствуют, что никто не достоин поклонения кроме Аллаха и что Мухаммад является Его рабом и посланником, пока они не станут выстаивать намаз и выплачивать закят. Если они поступят таким образом, то их кровь и имущество станут запретными, кроме как по праву, а их расчет у Аллаха» [Привели аль-Бухари и Муслим от Ибн Умара].

Тоже самое он приказал и своему Халифу, Абу Бакру Сыддику. Передано от Ханзалы ибн Али ибн Аскаа, что Абу Бакр, да будет доволен им Аллах, послал Халида ибн Валида, да будет доволен им Аллах, и приказал ему сражаться с людьми ради пяти вещей. Если они оставят хотя бы одну из них, то с ними следует сражаться также, как если бы они оставили все пять: чтобы они засвидетельствовали, что никто не достоин поклонения кроме Аллаха и что Мухаммад является Его рабом и посланником, чтобы стали выстаивать молитву, выплачивать закят, поститься в Рамадан (и совершать хадж)» [Ас-Сунна Аль-Халляль и Ат-Тарих Аль-Ислям ли аз-Захаби].

Нам в обязательность было вменено, чтобы мусульмане сражались с многобожниками под одним знаменем, а не различными партиями и группами, не имея джамата и общего имама. «Воистину, Аллах любит тех, которые сражаются на Его пути рядами, словно они — прочное строение» [Ас-Сафф:4]. А единства рядов и укрепления религии на Земле невозможно достигнуть без проявления непричастности к кафирам и приверженности к мусульманам. Аллах, Свят Он и Велик, сказал: «Верующие мужчины и женщины являются помощниками и друзьями друг другу. Они велят совершать одобряемое и запрещают предосудительное, совершают намаз, выплачивают закят, повинуются Аллаху и Его Посланнику. Аллах смилостивится над ними. Воистину, Аллах — Могущественный, Мудрый» [Ат-Тауба:72]. А также Он сказал: «Неверующие являются помощниками и друзьями друг другу. И если вы не будете поступать таким образом (если верующие не будут помощниками и друзьями друг другу), то на земле возникнут смута и великое беззаконие» [Аль-Анфаль:73]. А также Он сказал: «Если бы Аллах не сдерживал одних людей посредством других, то земля пришла бы в расстройство. Однако Аллах милостив к мирам» [Аль-Бакара:251]. А также: «О те, которые уверовали! Если кто-нибудь из вас отступит от своей религии, то Аллах приведет других людей, которых Он будет любить и которые будут любить Его. Они будут смиренны перед верующими и непреклонны перед неверующими, будут сражаться на пути Аллаха и не бояться порицания порицающих. Такова милость Аллаха, которую Он дарует, кому пожелает. Аллах — Объемлющий, Знающий.» [Аль-Маида:54].

Этим джаматом, создание которого нам было велено и придерживаться которого было велено Хузейфе ибн Ямаму, да будет доволен им Аллах, является Халифат под предводительством курайшита. Пророк, мир ему и благословение, сказал: «Я повелеваю вам пять вещей, которые были приказаны мне: слушаться, подчиняться, вести джихад, совершить хиджру и придерживаться джамаата. Кто выйдет из джамаата хоть на пядь, тот развяжет свой узел, привязывающий его к Исламу, пока он не вернётся (в джамаат). А кто станет призывать к джахилии, тот будет в одной из групп Ада». Мужчина сказал: «О Посланник Аллаха, даже если он будет выстаивать молитву и поститься?» Он ответил: «Даже если он будет выстаивать молитву и поститься. Призывайте к тому, к чему призвал Аллах, Который назвал вас мусульманами и верующими, о рабы Аллаха!» [Привёл Тирмизи от Хариса аль-Ашари]. Тот джамат мусульман, придерживаться и держаться коренными зубами за который нам было приказано, и без которого на Земле никогда не будут установлены законы Ислама, построен на пяти основах, идущих после пяти столпов Ислама: это хиджра, послушание, подчинение, следование за джаматом и джихад. Но ни послушания, ни подчинения, ни джамата не будет без присяги на верность имаму. Совершить хиджру также невозможно без предоставления приюта и помощи, а джихад невозможен без подготовки, несения служб на заставах и сражения.

Умар ибн Хаттаб, твердящий истину и руководимый ею, да будет доволен им Аллах, сказал: «Ислам возможен только с джамаатом, джамаат - только с властью, а власть - только с подчинением» [Сунан ад-Дарими].

Говоря о важности джамаата мусульман, стоит упомянуть, что на заре Ислама призыв к его основам вёлся сразу после призыва к основам Ислама. Пророк, мир ему и благословение, сказал: «Идите в бой с именем Аллаха, на пути Аллаха. Сражайтесь с теми, кто не верует в Аллаха. Сражайтесь, но не воруйте из трофеев, не поступайте вероломно, не обезображивайте тела убитых (врагов) и не убивайте детей. Когда встретишь врагов из числа многобожников, призови их к трём вещам, и если они согласятся хоть с чем-либо, то прими от них это и (оставь) их. Призови их к Исламу, и, если они ответят тебе согласием, прими от них и оставь их. Потом призови их к переселению, и сообщи им, что если они сделают это, то будут пользоваться всеми правами мухаджиров и выполнять такие же обязанности. Если они откажутся переселяться оттуда, сообщи им, что они будут находиться на положении мусульман из числа бедуинов, и на них будет распространяться действие установлений Аллаха Всевышнего, как и на всех верующих, но у них не будет доли в трофеях и в том, что взято мирным путем (фейъ), кроме как если они выйдут на джихад вместе с остальными мусульманами» [Привёл Муслим от Бурайды]. Таково положение хиджры в Медину Посланника Аллаха, мир ему и благословение, из региона, в

котором люди уже приняли Ислам. Что же тогда можно сказать о тех мусульманах, которые довольствуются своей жизнью с мушриками? Посланник Аллаха, мир ему и благословение, сказал: «Я отрекаюсь от тех, кто остался жить среди мушриков на их землях» [Привёл Табарани и Бейхаки от Джарира ибн АбдуЛлаха].

Всевышний сказал: «Воистину, те, которые уверовали, совершили переселение и сражались своим имуществом и своими жизнями на пути Аллаха, а также те, которые дали убежище мухаджирам и оказали помощь, являются помощниками и друзьями друг другу. Если же люди уверовали, но не совершили переселения, то вы не обязаны защищать их, пока они не совершат переселения. Если они попросят вас о помощи в делах религии, то вы должны помочь, если только эта помощь не направлена против народа, с которым вы заключили договор. Аллах видит то, что вы совершаете» [Ат-Тауба:97]. А также: «Те, которые уверовали, совершили переселение и сражались на пути Аллаха, а также те, которые дали убежище и оказали им помощь, являются истинно верующими. Им уготованы прощение и щедрый удел. Те, которые уверовали впоследствии, совершили переселение и сражались вместе с вами, являются одними из вас. Однако родственники ближе друг к другу. Таково предписание Аллаха. Воистину, Аллах ведает обо всякой вещи» [Аль-Анфаль:74-75].

Что же касается важности джамаата мусульман, то Пророк, мир ему и благословение, предостерёг от того, чтобы его покидать. Он сказал: «Кто выйдет из подчинения, и покинет джамаат (мусульман), а после умрёт - умрёт смертью джахилии» [Привёл Муслим от Абу Хурайры]. А также: «Если кто увидит в своём амире что-то, что ему не понравится, пусть проявит терпение. А кто оставит джамаат хоть на пядь, а после умрёт, то это джахилийская смерть» [Привёл Бухари и Муслим от Ибн Аббаса]. А также Пророк, мир ему и благословение, сказал: «Кто уберёт свою руку с подчинения, встретит Аллаха в Судный День без довода (на своё действие). А кто умрёт не будучи под присягой, умрёт смертью джахилии» [Привёл Муслим от Ибн Умара].

Более того, из-за важности джамаата в Исламе то, что Пророк, мир ему и благословение, разрешил пролить кровь того, кто из него вышел. Пророк, мир ему и благословение, сказал: «Произойдут многие вещи, а кто захочет разделить дело этой уммы, когда она едина, то отрубите ему голову, кем бы он ни был» [Привёл Муслим от Арфаджи]. И в другой передаче: «Кто захочет разделить вас, когда вы все следуете одному человеку, или разделить ваш джамаат, то убейте его». Также он сказал: «Если присяга была дана двум Халифам, то убейте последнего из них» [Привёл Муслим от Абу Саида аль-Худри]. Также он сказал: «Не дозволено проливать кровь мусульманина, который свидетельствовал, что никто не достоин поклонения кроме Аллаха и что я являюсь Посланником Аллаха, за исключением трех случаев: когда казнят женатого человека, совершившего прелюбодеяние; когда лишают жизнь за жизнь; и когда кто-нибудь отступается от своей религии и покидает общину» [Привёл Бухари и Муслим от Ибн Масуда].

Одной из милостей, которую Аллах проявил своим единобожникам, это то, что по прошествии веков, Он обновил их джамат, хотя они сами не имели для этого ни силы, ни мощи. Установление этого джамата было индивидуальной обязанностью каждого мусульманина и в случае бездействия на пути его установления мусульманин может быть подвергнут расчёту. Потому каждый единобожник обязан благодарить своего Господа, рассказывая об этом благе на собраниях и встречах: «И возвещай о милости своего Господа» [Ад-Духа:11]. А также стараться сохранить это благо, защищать его, сражаться ради него и придерживаться его столпов – совершить хиджру, слушаться, подчиняться, придерживаться джамаата и вести джихад. А следование этим столпам обязывает предоставление приюта и оказание помощи мухаджирам, присягу имаму, ведение военной подготовки и держание служб на заставах, чтобы Аллах увеличил своё благо, как Он об этом сказал в Коране: «Вот ваш Господь возвестил: «Если вы будете благодарны, то Я одарю вас еще большим. А если вы будете неблагодарны, то ведь мучения от Меня тяжки» [Ибрахим:7].

О Аллах, открой нашими руками Константинополь и Рим и сделай нас из числа Твоих благодарных рабов, проявляющих терпение. Амин.

Учёные зла
прокляты и на них гнев Аллаха

Аллах чествовал обладателей знаний и возвысил их степень. Всевышний сказал: «Аллах засвидетельствовал, что нет божества, кроме Него, а также ангелы и обладающие знанием. Он поддерживает справедливость. Нет божества, кроме Него, Могущественного, Мудрого» [Али Имран:18].

Имам Куртуби сказал: «Если бы существовал кто более величественный, чем учёные, то Аллах упомянул бы их вместе с ангелами также, как упомянул учёных» [Аль-Джамиа ли Ахкам аль-Коран].

Потому Аллах, Свят Он и Велик, никого не приравнивает к учёным. Он сказал: «Скажи: «Неужели равны те, которые знают, и те, которые не знают?» Воистину, поминают назидание только обладающие разумом» [Аз-Зумар:9].

Аллах приказал возвращаться за советом к учёным, сказав: «Если вы не знаете, то спросите обладателей Напоминания.» [Ан-Нахль:43].

Но подразумевается ли под знаниями просто заучивание книг, чтение многотомников, проверка и исправление рукописей, знание различных мнений и написание книг для продажи? Конечно же нет!

Учёными, которых Аллах похвалил и назвал "обладателями знания", являются учёные, поступающие в соответствии со своими знаниями и доносящие их до людей. Имам Шатыби сказал: «То, что в шариате называется знаниями, обладателей которых похвалил Аллах и Его посланник, это знания, побуждающие к совершению дел» [Аль-Мувафакат]. Знания и дела следуют друг за другом. Не бывает действий без знаний и не бывает знаний без действий.

Знания зовут за собой действия
Те или ответят им, или пропадут

Дела, которые выходят из настоящих знаний, являются результатом богобоязненности. Эта богобоязненность подталкивает человека говорить истину, страшась гнева и наказания Аллаха. Всевышний сказал: «Боятся Аллаха среди Его рабов только обладающие знанием» [Фатыр:28]. Ибн Аббас, да будет доволен им Аллах, сказал: «Обладающие знанием об Аллахе это те, которые страшатся Его» [Аз-Зухд ла Аби Дауд].

Абду аль-Азиз Алю аш-Шейх

Передано от Ибн Масуда, да будет доволен им Аллах, что он сказал: «Знания не исчисляются количеством переданных цепочек, знания — это богобоязненность» [Хильяту аль-Авлия].

Также делом, вытекающим из знаний, является джихад на пути Аллаха. Джихад идёт бок о бок со знаниями, как об этом сказано в хадисе от Муавии, да будет доволен им Аллах: «Я слышал, что Пророк, мир ему и благословение, сказал: «Аллах приводит к пониманию религии того, кому желает блага. И не перестанет группа мусульман сражаться за истину, побеждая тех, кто им противостоит до Судного Дня»» [Муслим].

Этот хадис указывает на тесную связь между знаниями и джихадом, и что муджахиды являются победоносной группой. Установить основы религии и дать победу истине возможно только знаниями и джихадом.

Таким был путь сподвижников, да будет доволен ими Аллах, наиболее знающих людей этой уммы, которые связали свои знания с джихадом. Человек, изучающий истории сподвижников, ансаров и мухаджиров, видит, что многие из них, воплотив свои знания в дела, были убиты на полях сражений. В день битвы при Ямаме были убиты многие сподвижники, заучившие наизусть Книгу Аллаха. Когда же пало знамя, его поднял Салим, слуга Абу Хузейфы, да будет доволен им Аллах. Мусульмане сказали: «О Салим, мы боимся что на нас нападут с твоей стороны!», на что он ответил: «Какой же я знаток Корана, если на вас нападут с моей стороны!»,- после чего пошёл вперёд, пока не был убит» [Муслим].

Этим же путём пошли табиины и другие имамы. Они участвовали в битвах и путешествовали к местам рибата, несмотря на то, что в их дни джихад являлся коллективной обязанностью

(фард кифая). Эти имамы, хадисоведы и аскеты участвовали как в передаче хадисов, так и в рибате, сражениях и стрельбе. Это такие имамы, как Авзаи, АбдуЛлах ибн Мубарак, Ибн Касим, Абу Исхак аль-Фазари, Махляд ибн Хуссейн, Ибрахим ибн Адхам, Хузейфа аль-Мараши, Юсуф ибн Исбат и многие другие. Они превратили свои знания в дела на рибатах и джихаде.

Более того, некоторые хадисоведы не выходили с рибатов, такие как Иса ибн Юнус. Потому имамы Ибн Мубарак и Ахмад ибн Ханбаль говорили: «Если люди разойдутся во мнениях в отношении чего-либо, то посмотрите, чего придерживаются несущие службу на границах. Истина с ними, ведь Всевышний Аллах сказал: «А тех, которые сражаются ради Нас, Мы непременно поведем Нашими путями»».

По прошествии веков также были имамы, которые продолжали выполнять свою обязанность ведения джихада и твердить истину. Такие как шейх Ислам ибн Таймия, который не скрывал истину, вёл джихад и сражался против татаро-монголов. Это и имам Мухаммад ибн Абдуль Ваххаб, который сражался с многобожниками на Аравийском полуострове, ведя против них джихад мечом и языком.

Хани Сибаи и Тарик АбдульХалим

И также в наши дни, знания и истинное вероубеждение Аллах оживил теми, кто связал знания с джихадом, кто выявлял истину, и истина выявила их. Такие как шейх Абу Мусаб аз-Заркави, шейх Абу Анас аш-Шами, шейх Абу Абдуллах ар-Рашуд, шейх Абу Хасан аль-Филистыни и шейх Абу Майсара аль-Гариб, да помилует Аллах их всех.

И потому, кто знает, но не поступает в соответствии со своими знаниями, должен быть подвергнут порицанию. Такой не является обладателем знаний и не называется учёным в шариатском понятии этого слова. Как можно назвать учёным того, кто ненавистен Аллаху и на ком Его гнев? Аллах гневался на иудеев и назвал их «те, на ком гнев Аллаха» из-за того, что они не поступали в соответствии со своими знаниями.

Всевышний сказал: «Велика ненависть Аллаха к тому, что говорите то, чего не делаете» [Ас-Сафф:3]. В этом аяте указано на ещё большую ненависть Аллаха в отношении тех, кто знает, но не поступает в соответствии со знаниями.

Также, Коран указывает, что тот, кто знает, но скрывает знания – проклят, как об этом сказано в Его словах: «Воистину, тех, которые скрывают ниспосланные Нами ясные знамения и верное руководство после того, как Мы разъяснили это людям в Писании, проклянет Аллах и проклянут проклинающие» [Аль-Бакара:159]. Из всего упомянутого выходит, что обладателями знаний являются те, кто ими обладает, поступает в соответствии с ним и открыто говорит правду.

Аллах описал того, кто не поступает в соответствии со знаниями джахилем. Об этом сказано в Его словах в отношении учёных иудеев, которые желали обучиться колдовству и в результате выбрали этот путь: «Они знали, что тому, кто приобрел это, нет доли в Последней жизни. Скверно то, что они купили за свои души! Если бы они только знали!» [Аль-Бакара:102]. Слова «Если бы они только знали!» указывают, что тот, кто не поступает в соответствии со знаниями является джахилем.

Потому, тот, кто не поступает в соответствии со своими знаниями, не говорит правду, не ведёт джихад, скрывает знания, или смешивает их с ложью - не является алимом. Он либо немой шайтан, либо говорящий шайтан.

Обладатели знаний никогда не считали приверженцев нововведений в религии учёными. Ибн Абдуль Барр сказал в отношении нововведенцев-философов: «Учёные фикха и хадисов всех земель собрались на том, что имена философов, нововведенцев и сторонников отклонений не упоминаются среди учёных-факихов. Учёным являются только ахлю асар (те, кто следует за хадисами)…» [Джами Баян аль-Ильм ва Фадлих]. Что же тогда можно сказать, если эта умма испытана учёными куфра?

И потому, если посмотреть на тех, кого причисляют к знаниям в наше время, окажется, что большинство из них не являются учёными и не могут считаться обладателями знания, так как они не делают того, что является их обязанностью. Они не говорят правду тагутам, а скрыва-

Хусейн Якуб и Абу Исхак Хувейни

ют её и смешивают истину с ложью. Они заблудили рабов Аллаха, зная об аятах сражения, но решили не поступать в соответствии с ними, тем самым нарушив сунну Пророка, мир ему и благословение, его сподвижников и табиинов. Они изучали шариатские тексты, говорящие о любви к мусульманам и непричастности к кафирам, но отошли от них. Они знают об обязанности доносить и разъяснять истину, но скрыли это и стали потворствовать. Являются ли они теми, кого Аллах назвал обладателями знаний? Конечно же нет! Они – люди заблуждения, которым обещано наказание из-за того, что они не поступают в соответствии со знаниями и скрывают истину. Более того, большинство из тех, на кого сегодня показывают пальцем как на обладателей знания, выявили своё подчинение, симпатии и поддержку тагутам против вышедших против них единобожников. Шариатское положение таких людей известно из Книги Аллаха и сунны Пророка, мир ему и благословение.

И потому Ибн Баз, Ибн Усаймин, Фаузан, Али Шейхи, Мухаммад Хасан, Хувейни, Хусейн Якуб, Кардави, Буты, Наблуси, Гарьяни, Макдиси, Абу Катада, Худуши и Фахль не являются обладателями знаний! Разве они следуют за своими знаниями? Разве они говорят истину открыто? Разве они порицают ширк, который совершают тагуты? Разве они участвуют в сражениях и рибатах? Разве они разъясняют истину и наставляют людей? Или же они стали палкой в руках тагутов для нанесения ударов по муджахидам и расправы с ними под прикрытием религии? Разве они не имамы заблуждения и учёные тагутов?

Так не обольстят же вас они и их знания. Их знания являются доводом против них. Более того, шариатские знания, которые они имеют сродни знаниям востоковедов. Некоторые христианские востоковеды сильно углубились в хадисоведение. Например, голландский востоковед Арент Жан Хесселинк составил "Словарь Выражений Хадисов Пророка". Другой востоковед проверил книгу "Ар-Радд аля аль-Джахмия" (Опровержение Джахмитам) имама ад-Дарими и написал свои примечания. Но разве они входят в число "обладателей знаний" и разве их можно называть "учёными"?

Разве Пророк, мир ему и благословение, не поведал нам о первых людях, которые получат расплату в Судный День? Он сказал: «Затем приведут человека, который приобретал знание, обучал ему и читал Коран, и (Аллах) напомнит ему о Своих благодеяниях, и он признает их, а потом Аллах спросит: "И что же ты сделал в благодарность за них?" Он ответит: "Я приобретал знание, и (обучал) ему других и читал Коран ради Тебя!" (Аллах) скажет: "Ты лжёшь, ибо учился ты (только) ради того, чтобы (люди) говорили: "Знающий!", — и читал Коран (только) ради того, чтобы (люди) говорили: "Он чтец!", — и (они) говорили (так)!", — после чего относительно (этого человека) будет отдано повеление, и его повлекут лицом вниз, чтобы ввергнуть в ад» [Муслим].

Если учёный может погибнуть просто по причине неправильного намерения, то что можно сказать, если сами его дела не соответствуют его знаниям, если он скрывает истину и заблуждает людей? Что можно сказать о том, кто стал приближённым тагута и принялся укреплять его власть?

Передано от Харима ибн Хаййана, что он сказал: «Предостерегаю вас от учёного-нечестивца». Когда это дошло до Умара ибн Хаттаба, да будет доволен им Аллах, он ему написал письмо, спросив, кого он имеет ввиду под учёным-нечестивцем? Харим ему ответил: «...имам, говорящий о знаниях, но совершающий нечестивые поступки. Тем самым он сеет сомнения и заблуждает людей» [Ад-Дарими]. И это касается нечестивца, а что можно сказать о полностью заблудшем, вышедшем из религии?

Из этого нам также становится понятна несостоятельность выражения, распространяемого некоторыми невеждами: «Возьми его знания и не смотри на его дела». Нет же, спроси о его делах, о том, говорит ли он правду прямо, ведёт ли джихад и страшится ли своего Господа также, как ты спрашиваешь о его знаниях и о том, что он заучил. Исходя из всего этого станет ясно, кто же является учёным. Ведь тот, кто предал в делах, тот предаст и в знаниях.

Мир и благословение Пророку Мухаммаду, его семье и сподвижникам.

Желательные виды поклонения в эти дни

Пост девяти дней

Передано от жён Пророка ﷺ, что он постился первые 9 дней Зуль Хиджы.
[Абу Дауд]

Пост в день Арафата

От Абу Катады аль-Ансари ؓ, что Посланник Аллаха ﷺ был спрошен о посте в день Арафата, на что он ответил: «Он закрывает (грехи) прошлого года и оставшегося».
[Муслим]

Жертвенное животное

От Анаса ؓ: «Пророк ﷺ собственными руками принёс в жертву двух тучных черно-белых баранов, произнеся: «Бисми-Ллях» и «Аллаху акбар», ставя ногу им на бок».
[Муслим]

Такбир, тахлиль и тахмид

От Ибн Умара ؓ, что Пророк ﷺ сказал: «Нет дней, более великих и любимых перед Аллахом чем эти десять дней. Так чаще произносите в них слова тахлиля («Ля иляха илля-Ллах»), такбира («Аллаху Акбар») и тахмида («Аль-хамду ли-Ллях»)»
[Ахмад]

Любые благие дела

Пророк ﷺ сказал: «Нет дней, более великих и любимых перед Аллахом чем эти десять дней». Тем самым, это включает любое дело, рибат, амалию, зикр, намаз, чтение Корана, садака и т.д.

Всевышний сказал:

Клянусь зарею!
Клянусь десятью ночами!
Клянусь четом и нечетом!

Сура Заря

Первые десять дней Зуль Хиджы

Благо этого месяца

Пророк ﷺ сказал: «Аллах любит благодеяния, которые были совершены в эти десять дней больше, чем в другие дни». Тогда люди спросили: «О посланник Аллаха, даже если этим делом будет джихад на пути Аллаха?» Посланник Аллаха ﷺ сказал: «Даже если этим делом будет джихад на пути Аллаха, за исключением того человека, который, выйдя на пути Аллаха, пожертвовал самим собой и своим имуществом»
[Бухари]

Вопрос

Запрещено ли тому, кто желает принести в жертву животное, обрезать волосы и ногти?

Запрещено. Передано от Усамы ؓ, что Пророк ﷺ сказал: «Если вы увидите месяц Зуль Хиджы и кто ни будь из вас захочет принести в жертву животное, то пускай он не стрижёт свои волосы и ногти» [Муслим].

Вопрос

Как следует произносить такбир в эти дни?

- «Аллаху Акбар, Аллаху Акбар, Аллаху Акбар».
- «Аллаху Акбар, Аллаху Акбар, ля иляха илля Лах, Аллаху Акбар, Аллаху Акбар, ва ли Ляхиль хамд».
- «Аллаху Акбар Кабира, Аллаху Акбар кабира, Аллаху Акбар ва Аджаль, Аллаху Акбар, ва ли Ляхиль хамд».

О достоинстве первых десяти дней месяца Зуль Хиджа

и поклонении в эти дни

Совсем скоро наступит время великого поклонения - первых десяти дней месяца Зуль Хиджа. Эти дни являются лучшими перед Аллахом из всех дней в году. И Аллах узаконил для нас некоторые виды поклонения в эти дни, чтобы мы могли восполнить упущенное и исправить недостатки в нашем поклонении. Каково же положение этих десяти дней? Каково их достоинство? Какие обряды узаконенные в эти дня являются самыми важными?

Достоинство первых десяти дней месяца Зуль Хиджа.

Даже того, что сам Всевышний Аллах поклялся ими в суре Аль-Фаджр, уже достаточно: «Клянусь зарею! Клянусь десятью ночами!». Ибн Касир сказал: «Под десятью ночами тут подразумеваются десять (дней) Зуль Хиджы. Как об этом упомянули Ибн Аббас, Ибн Зубейр, Муджахид и другие ученые ранних и поздних веков». Аллах клянется только великими вещами. Ибн Аль-Кайим сказал: «Отрезок времени, включающей в себя подобные (благие) дела, достоин того, чтобы Господь поклялся им» [Ат-Тибьян].

Пророк, мир ему и благословение, пояснил, что первые десять дней месяца Зуль Хиджа являются лучшими днями на всем свете. А также то, что благие дела, совершенные в этот период, лучше, чем в любые другие дни. Посланник Аллаха, мир ему и благословение, сказал: «Нет таких дней, благие дела в которых были бы любимее для Аллаха, чем в эти десять дней». Тогда сподвижники сказали: «О Посланник Аллаха, и даже джихад на пути Аллаха?». На что Пророк, мир ему и благословение, ответил: «Даже если это джихад на пути Аллаха, кроме как в том случае, когда человек выходит сам, со своим имуществом, однако ни он сам, ни его имущество оттуда не возвращаются» [Аль-Бухари].

Ибн Раджаб Аль-Ханбали сказал: «Этот хадис указывает, что благие дела, совершенные в эти дни любимее для Аллаха чем дела, совершенные в любые другие дни без исключения. И если они любимее для Аллаха, то значит и лучше перед Ним». [Лятаиф Аль-Маариф].

Ибн Аль-Кайим сказал: «Десять дней Зуль Хиджи были возвышены благодаря дням, которые в них входят, а это День Жертвоприношения, День Арафа и День Тарвия» [Зад-Аль-Маад].

Среди этих десяти есть великий день – День Арафа. В этот день Аллах усовершенствовал религию. Пост в этот день смывает грехи за два года. Также среди этих дней – День Жертвоприношения, который является самым лучшим днем в году. А также великий день паломничества. В этом дне собрано столько благих дел и различных видов поклонения, как ни в одном другом дне.

Самые важные обряды поклонения в первые десять дней месяца Зуль Хиджа.

То, что Аллах дал Своему рабу дожить до этих десяти дней является огромной милостью. Должным образом эти дни оценивают только усердные в поклонении. Мусульманин обязан должным образом ценить эту милость и не упускать этот шанс. Наши праведные предшественники поклонялись в эти десять дней так, как не поклонялись в другое время. Нам это известно из их благоухающих жизнеописаний.

Есть много благих дел, усердствовать в совершении которых в эти дни следует мусульманину. Это и джихад на пути Аллаха, и чтение Корана, и усердие в совершении намаза в мечети с джамаатом, и благое отношение к родителям, и поддержание родственных связей, и благое отношение к соседям, и примирение людей, и проявление гостеприимства, и расходование на пути Аллаха, и посещение больного и много других благих дел. Однако существуют такие благие дела, которые в эти дни особо хороши:

1. Частое поминание Аллаха, как это пришло в Книге Аллаха: «Пусть они засвидетельствуют то, что приносит им пользу, и поминают имя Аллаха в установленные дни» [Аль-Хадж: 28]. Ибн Раджаб сказал: «Большинство ученых считает, что «установленные дни» - это первые десять дней месяца Зуль Хиджа»

[Аль-Лятаиф].

Поэтому Пророк, мир ему и благословение, побуждал мусульман чаще возвеличивать Аллаха, воздавать Ему хвалу и повторять слова шахады, как это пришло в хадисе: «Нет таких дней, благие дела в которых были бы любимее для Аллаха, чем в эти десять дней. Чаще произносите слова ля иляха илля Ллах, возвеличивайте Его и воздавайте Ему хвалу».

Бухари в «Ас-Сахих» сказал: «Ибн Умар говорил «Аллаху акбар» в своем шатре в Мине, и люди в мечети слышали его и говорили «Аллаху Акбар. А затем люди на рынках говорили «Аллаху акбар», и Мина сотрясалась от такбиров. Ибн Умар все эти дни повторял слова «Аллаху акбар» после намазов, и лежа на постели, и находясь в своей палатке, и когда сидел, и когда куда-то шел».

Итак, одним из важных видов поклонения в эти дни является такбир (произношение слов «Аллаху Акбар»). И такбир в эти дни делится на общий и частный. Что касается общего такбира, то его время длится с н
дней Зуль Хиджа и до последнег
(последний день праздника Ид
частный такбир произносится
обязательных молитв после сал
нается с фаджра Дня Арафа и г
до асра последнего Дня Ташрик
тех, кто не находится в хадже.
начинает этот такбир после то
камешки в столб Акаба после
Дня Ид. Такбир произносится та
«Аллаху Акбар, Аллаху Акбар, л
Ллаху, вАллаху Акбар, Аллаху А
ляхиль хамд). Также в асарах
другие формы такбира.

2. Пост. Мусульманину желате
поститься в первые девять дней
сяца Зуль Хиджа. Все или же ча
из них. Передается от некотор
жен Пророка, мир ему и благ
словение, что Пророк, мир ему
благословение, постился в перв
девять дней Зуль Хиджы. [Абу
Давуд]. Большинство ученых считает пост в первые девять дней месяца Зуль Хиджа крайне желательным. [Шарх Сахих Муслим, Ан-Навави].

3. Жертвоприношение. Одним из благих поступков, совершаемых в эти дни является жертвоприношение. Жертвоприношение считается важной сунной у большинства факихов. Не подобает мусульманину, имеющему возможность, допускать упущения в этом деле. Ведь Посланник Аллаха, мир ему и благословение, усердствовал в нем, а также и его сподвижники, да будет доволен ими Аллах.

Передается от Ибн Умара, да будет доволен Аллах им и его отцом: «Пророк приносил жертву все десять лет, которые провел в Медине». [Ат-Тирмизи, он же назвал хадис хорошим]. Ибн Аль-Кайим сказал: «Пророк, мир ему и благословение, не оставлял жертвоприношение» [Зад Аль-Маад].

4. Хадж и умра. Одним из лучших дел, которые может совершить раб Аллаха в эти благословенные дни, является паломничество к Дому Аллаха, если он способен на это. Кого Аллах благословит для паломничества к Его

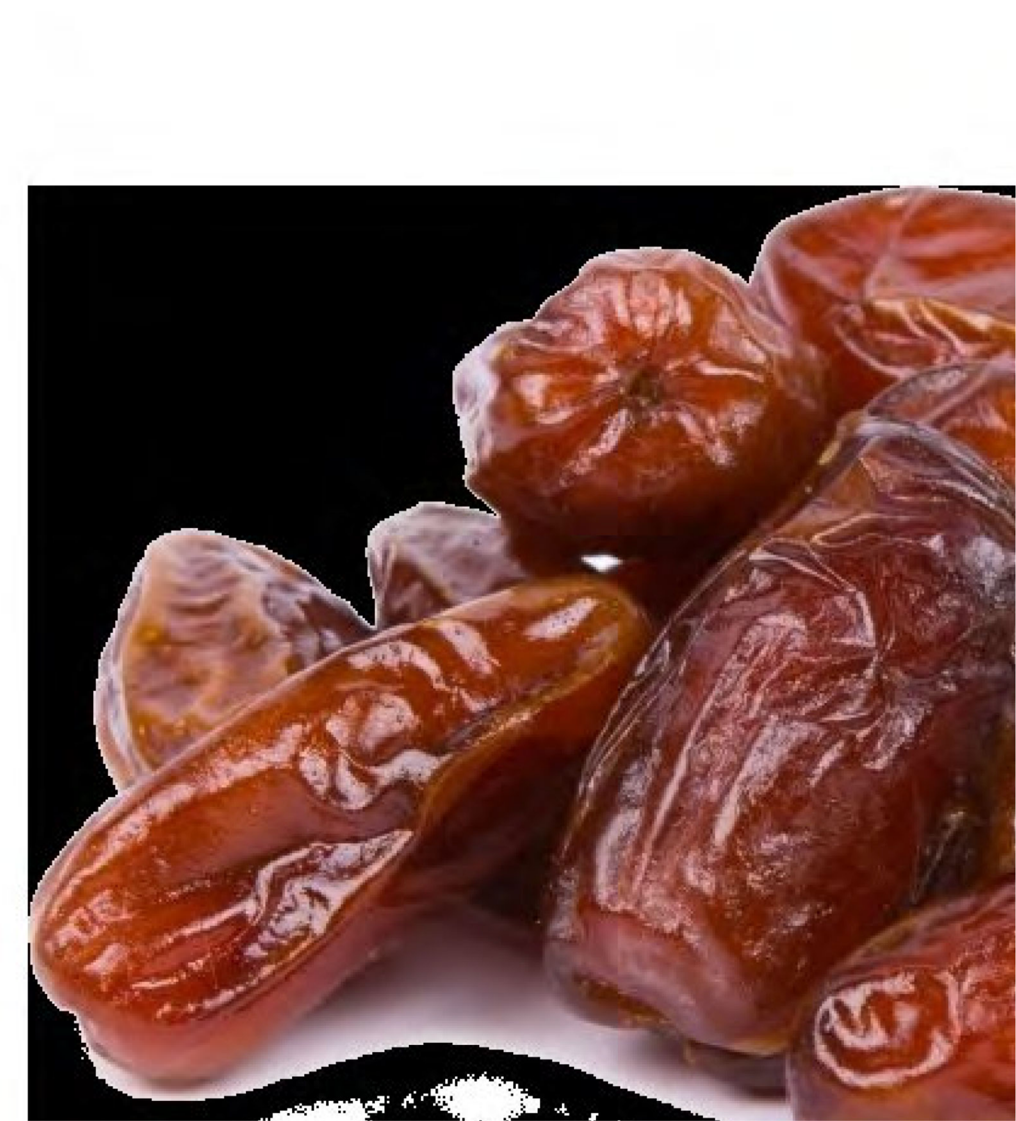

ников Мекки и Медины из рук тагутов Алю Салюль, да унизит их Аллах. Просим Его одарить нас хаджем и умрой в тени шариатского правления.

Однако кто-то может спросить: «Как нам объединить хадисы в которых Пророк, мир ему и благословение, возвысил дела, совершенные в десять дней Зуль Хиджы, над другими делами и хадисы о достоинстве джихада на пути Аллаха и его превосходства над другими благими делами? Также Пророк, мир ему и благословение, назвал джихад вершиной Ислама. Как, например, в хадисе от Абу Хурейры, да будет доволен им Аллах, в котором говорится, что Пророка, мир ему и благословение спросили: «Какое из дел является лучшим?» И Пророк, мир ему и благословение, ответил: «Вера в Аллаха и Его Посланника». Затем они сказали: «А затем?». На что Пророк, мир ему и благословение: «Джихад на пути Аллаха». [Бухари и Муслим].

Объединяя эти хадисы автор «Фатх Аль-Бари» говорит: «Все это в том случае, если джихад не является обязательным. Тут говорится о достоинствах, а не обязательных вещах». Ибн Раджаб также сказал: «Обязательные дела в десять дней Зуль Хиджы лучше обязательных дел в другие дни, а желательные дела в эти дни лучше желательных

дни... таким образом десять дней поста в Рамадане лучше десяти дней поста в Зуль Хидже. Потому что обязательное дело лучше желательного» [Фатх Аль-Бари].

Учёные постановили, что джихад, даже если это желательный джихад, является лучшим видом поклонения, и ничто с ним не сравнится. Шейх аль-Ислам Ибн Таймия сказал: «Насколько мне известно, учёные единогласны в том, что среди добровольных благих дел нет ничего лучше джихада. Он лучше хаджа (желательного), он лучше желательного поста и лучше желательной молитвы» [Маджмуа Аль-Фатава].

А что можно сказать, если джихад стал оборонительным и стал индивидуальной обязанностью каждого мусульманина, как в нынешнем положении? Ибн Таймия сказал об оборонительном джихаде против татар: «Клянусь Аллахом, если бы опередившие остальных в благом первые мухаджиры и ансары такие как Абу Бакр, Умар, Усман, Али и другие были сегодня тут – то одним из лучших их дел было бы сражение с этими преступниками». [Маджму Аль-Фатава].

Подводя итог мы скажем, что если джихад стал индивидуальной обязанностью (фард айн), как это бывает в оборонительном джихаде, то он лучше всех других видов покло-
я, как обязательных, так и желательных.
же джихад будет коллективной обязан-
ю (фард кифая), как это бывает в насту-
ьном джихаде, и он совпадет с первы-
есятью днями месяца Зуль Хиджа, то это
абсолютно лучшим желательным дей-
м, которое может совершить раб Алла-

мусульмане, берите трофеи этих дней.
истине, ценность этих дней не переоце-
ить. Спешите же с совершением благих
дел. Торопитесь, пока время не прошло.
Сегодня совершение дел без устали - завтра расчет без затруднений.

О Аллах, дай нам дожить до первых десяти дней Зуль Хиджи. Помоги нам в эти дни поминать Тебя, воздавать Тебе хвалу и поклоняться Тебе наилучшим образом.

Вилаят Халяб

за одну неделю

С 12 по 18 Зуль Када

Убит солдат США

О женщины, давайте пожертвования

Аллах обязал Своих рабов сражением и не обязал этим Своих рабынь. И потому многие женщины нашего времени посчитали, что джихад к ним не относится никоим образом. Хотя помимо сражения, джихад бывает и другого вида, притом, очень важного. Во всех местах в Коране, где упомянут джихад, Аллах поставил его впереди джихада своими душами. Это джихад своим имуществом, который не спадает с женщины подобно джихаду с мечом в руках. Да смилостивится Аллах над некоторыми женщинами прежних поколений. Одна из них, не найдя того, что можно потратить для воинов, обрезала свои косы и сплела из них стремена для всадников. Где же те, кто торопится возвысить слово Аллаха на земле? Где те, кто жертвует, помогая этой религии? Воздаянием же за это, с дозволения Аллаха, станет Рай шириной с небеса и землю.

Аллах сказал в своей Великой Книге: «О те, которые уверовали! Указать ли вам на торговлю, которая спасет вас от мучительных страданий? Веруйте в Аллаха и Его Посланника и сражайтесь на пути Аллаха своим имуществом и своими душами. Так будет лучше для вас, если бы вы только знали» [Ас-Сафф:10-11]. Вера в Аллаха, а после джихад на Его пути имуществом и душами. Джихад имуществом стоит впереди, потому что это то, с чего начинается подготовка снаряжения и армии. Также в отношении джихада своим телом существуют категории людей, на которых он не возлагается по различным причинам. Женщины являются одной из этих категорий. Что же касается джихада своим имуществом, то ни у одного мусульманина, которого Аллах одарил имуществом, нет оправдания не расходовать из него. И в этом случае нет разницы между мужчиной и женщиной, стариком и юношей, слепым и зрячим или прикованным к постели и здоровым. Что же касается бедняков, то к ним это не относится: «Также нет греха на тех, которым, когда они пришли к тебе, чтобы ты обеспечил их верховыми животными, ты сказал: «Я не могу найти животных для вас». Они вернулись с глазами, полными слез от огорчения тем, что они не нашли средств на пожертвования» [Ат-Тауба:92].

Передано от Анаса, да будет доволен им Аллах, что Посланник Аллаха, мир ему и благословение, сказал: «Сражайтесь с мушриками своим имуществом, своими душами и языками» [Абу Дауд].

Ибн Кайим Джаузия, да помилует его Аллах, в отношении причины, по которой джихад имуществом стоит впереди джихада с мечом, писал: «Ещё одна причина кроется в том, что душа человека любит деньги. Душа жертвует собой чтобы их заполучить, подвергает себя опасности и даже может довести себя до смерти в погоне за деньгами. Всё это указывает насколько душа любит деньги. И потому Аллах возложил на Своих любимцев муджахидов на Его пути, пожертвование самым любимым ради Его довольства. Чтобы после этого, самым любимым для них стал Аллах и чтобы во Вселенной не было бы ничего для них более любимого. После же того, как они пожертвуют самым любимым ради Его любви, Он поднимет их на новую, более совершенную степень – жертвование ради Него своими жизнями, что является пределом любви» [Бадаиа аль-Фаваид].

Как известно, женщины, кроме тех, кого уберёг Аллах, часто придаются постусловию, обговаривают людей и не оценивают по достоинству усердия мужа. И потому, Пророк, мир ему и благословение, указал им на то, что покроет эти грехи. Абу Саид аль-Худри сказал: «Пророк, мир ему и благословение, вышел в Ид аль-Адха и Ид аль-Фитр

к молящимся. Он прошёл мимо женщин и сказал: «О женщины, подавайте садака. Мне было показано, что вы составите большинство обитателей Ада». Они спросили: «От чего же это, о Посланник Аллаха?». На что он ответил: «Вы много проклинаете (людей) и не оценивают по достоинству усердия мужа»» [Аль-Бухари].

Асма бинт Абу Бакр, да будет доволен ею Аллах, несмотря на нужду, не владея ни золотом, ни украшениями, спросила Пророка, мир ему и благословение, о садаке. Ибн Аби Мулейка сказал: «Асма бинт Абу Бакр сказала: «О Посланник Аллаха, в моем доме есть только то, что принёс Зубейр. Мне дать (садаку) из этого?» Он ответил: «Дай и не придерживай, чтобы не было придержано от тебя» [Абу Дауд].

Ибн Хаджар сказал: «То есть, он указал, что садака является одной из важнейших причин бараката в деньгах и потому не стоит её оставлять, боясь бедности. Аллах за пожертвования вознаграждает без счёта. Тот, Кто способен давать без счёта, тот способен не отнимать (от имущества) при его раздаче. А кто осознал, что Аллах наделяет его пропитанием откуда он даже не ждет, тот понимает, что правом Аллаха является, чтобы мы жертвовали без счёта» [Фатх аль-Бари].

Хорошие люди щедро одаряют нас своими деньгами
А мы одаряем щедро из денег хороших людей

Передано от Абу Хурейры, да будет доволен им Аллах, что он сказал: «Посланник Аллаха, мир ему и благословение, сказал: «Поистине, Аллах, Свят Он и Велик, принимает садаку и берёт её Правой Рукой. После чего Он взращивает её, подобно тому, как кто-нибудь из вас взращивает своего жеребёнка или ослёнка, пока ломтик не вырастает величиной в гору Ухуд» [Ат-Тирмизи].

А что можно сказать, если этой садакой подготавливаются муджахиды на пути Аллаха? А разве кто-либо другой устанавливает религию и хранит Ислам, кроме них? Разве кто-либо другой защищает честь мусульман и бьёт куфру по носу, кроме муджахидов?

Имам Бухари передал в главе: “Превосходство того, кто подготовит воина или позаботится о том, что он оставил”, хадис от Зейда ибн Сабита, да будет доволен им Аллах, что Посланник Аллаха, мир ему и благословение, сказал: «Кто подготовит воина на пути Аллаха, как будто бы сам участвовал в сражении, и кто позаботится о том, что оставил воин за собой, тот как будто бы сам участвовал в сражении» [Тирмизи]. Это также понимал Повелитель Правоверных Усман ибн Аффан, да будет доволен им Аллах, проводя торговлю с Аллахом, которая привела его к Раю. Он подготовил не одного воина, а целую армию для похода на Табук. Это была армия, которая испытывала большую нужду, которая была собрана в тяжёлое и жаркое время. Передано, что Абду ар-Рахман ибн Самура сказал: «Усман пришёл к Пророку, мир ему и благословение с тысячей динаров, когда тот подготавливал эту армию, и высыпал их ему в рубаху. Абду ар-Рахман сказал: «Я видел, как Пророк, мир ему и благословение, перебирал их говорил: «Что бы ни делал Усман после этого дня, ничто уже не повредит ему» [Тирмизи].

Более того, шейхуль Ислам ибн Таймия упомянул очень тонкое и ценное замечание, в отношении превосходства джихада имуществом над простой садакой. Он сказал, да помилует его Аллах: «Если перестанет хватать денег на кормление голодных и на джихад, оставив который будет нанесён ущерб (мусульманам), то первостепенными будут являться (пожертвования) на джихад, даже если станут умирать голодные люди. Также как в вопросе живого щита. Только при щите, мы убиваем их своим действием, а здесь (при голоде), они умирают от действия Аллаха» [Аль-Фатава].

Если же мы посмотрим на положение некоторых женщин сегодня, мы увидим, насколько они чрезмерствуют в трате денег на временные блага этой мирской жизни, на одежду, украшения, угощения и подобные вещи. Но в тот же момент они показывают скупость в отношении трат на религию Аллаха. Он же является богатым, а мы бедны: «Вот вас призывают делать пожертвования на пути Аллаха, и среди вас находятся такие, которые скупятся. Кто скупится, тот скупится только во вред себе. Аллах — богат, а вы — бедны. И если вы отвернетесь, Он заменит вас другими людьми, и они не будут подобны вам» [Мухаммад:38]. Разве подобает мусульманке тратить много денег на мирские вещи и в тот же момент скупиться в отношении того, что ей поможет в следующей жизни? Где же те, кто хочет быть похожей на жён Пророка - матерей правоверных? Передано от Аишы, да будет доволен ею Аллах, что некоторые жёны Пророка, мир ему и благословение, сказали Пророку, мир ему и благословение: «Кто присоединится к тебе быстрее

всего?» Он ответил: «Та, чья рука длиннее». После чего они принялись мерить свои руки, а самая длинная рука оказалась у Сауды. Но после этого мы поняли, что под длинной рукой подразумевалась садака, а та, которая быстрее всего к нему присоединилась, любила давать садаку» [Бухари и Муслим].

Но пусть мусульманка не полагает, что Аллах принимает только крупные пожертвования. Наоборот, один дирхам может быть ценнее тысячи дирхамов. Возможно даже половинка финика, которая была пожертвована в этой дунье, убережет человека от огня в следующей жизни. Передано от Мунзира ибн Джарира, от его отца, что он сказал: «Мы были у Пророка, мир ему и благословение в начале дня, когда к нему пришли босые, полуголые люди, перепоясанные мечами. Почти все они, или даже все, были из племени Мудар. Лицо посланника Аллаха, мир ему и благословение, изменилось от того, что он увидел их бедственное положение. Он зашел (в свой дом), затем вышел и велел Билялу дать азан и возглавил людей в молитве, а затем обратился к ним с такими словами: «О люди! Бойтесь вашего Господа, Который сотворил вас из одного человека, сотворил из него пару ему и расселил много мужчин и женщин, произошедших от них обоих. Бойтесь Аллаха, именем Которого вы просите друг друга, и бойтесь разрывать родственные связи» [Ан-Ниса:1]. «Бойтесь Аллаха, и пусть душа посмотрит, что она приготовила на завтрашний день» [Аль-Хашар:18]. Пусть человек даст в качестве милостыни свой динар или дирхам, или что-нибудь из своей одежды, или саа пшеницы или фиников, или даже половину финика!». И тогда пришел один из ансаров со свертком, который еле мог нести в своей руке, и за ним последовали другие, пока не образовались две кучи из еды и одежды. Лицо посланника Аллаха, мир ему и благословение, засияло от радости, подобно золоту, и он сказал: «Тот, кто начнет в Исламе хорошее дело (сунна хасана), получит его награду и награду тех, кто совершит это дело, ничуть не умаляя их награду. И тот, кто начнет в Исламе плохое дело, понесет бремя этого греха и бремя тех, кто совершит это дело, ничуть не умаляя их бремени»» [Муслим].

И если кто скажет, что мусульманку обходит то благо, которое мужчины могут заработать на джихаде с оружием, то, во-первых, это превосходство, которым их одарил Аллах. А во-вторых, двери джихада имуществом всегда открыты, дожидаясь ведущих беспроигрышную торговлю со своим Господом. Шейхуль Ислам ибн Таймия сказал в своём “Аль-Фатава аль-Кубра”: «Кто не способен вести джихад своим телом, но способен своими деньгами, он должен вести его деньгами. Так говорил Ахмад в передаче от Абу Аль-Хакама, и этого мнения строго придерживался Кады Абу Яаля в “Ахкам аль-Куран” в суре Бара (Ат-Тауба), в комментариях к словам: «Выступайте налегке и обремененными». На пути Аллаха должен тратить богатый. Исходя из этого, вести джихад деньгами должна также и женщина, если в ней есть благо».

Некоторые женщины копят золото говоря: «Возможно настанет день, когда у меня больше не будет денег и тогда я продам это золото». Но мать правоверных Аиша, да будет доволен ею Аллах, не придерживалась такой политики. Как-то раз она пожертвовала 70 тысяч, а после принялась латать свою одежду. Более того, Муавия, да будет доволен им Аллах, отсылал к ней 100 тысяч дирхамов, которые в тот же день она отдавала на садака. Её служанка говорила ей: «Может ты купила бы нам с этих денег мяса на один дирхам?», - на что мать правоверных отвечала: «Разве ты мне этого уже не говорила?»

Если таковы были поступки матерей правоверных и сподвижниц в отношении садаки и трат на пути Аллаха, несмотря на всё их превосходство, то что тогда полагается делать мусульманкам, не достигающим их степени, но которых Аллах одарил из Своей милости? Чтобы запастись для вечного мира, пока они находятся в достатке и благополучии. Аллах, Свят Он и Велик, сказал: «Расходуйте из того, чем Мы вас наделили, до того, как вас постигнет смерть и вы скажете: «Господи! Предоставь мне недолгую отсрочку, и я буду раздавать милостыню и стану одним из праведников». Аллах не предоставит отсрочки душе, если наступил ее срок. Аллах ведает о том, что вы совершаете» [Аль-Мунафикун:10-11].

Хвала Аллаху Господу миров, мир и благословение Пророку Мухаммаду, его семье и сподвижникам.

В Москве атакованы российские полицейские

Россия

В четверг 14 Зуль Када двое воинов Халифата на востоке Москвы атаковали российских полицейских. Среди полицейских есть убитые и раненые.

Информационное агентство Амак сообщило, что воины Халифата Усман Мурдалов и Сулим Исраилов атаковали сотрудников крестоносной российской полиции в районе Балашихи на востоке Москвы. Убив и ранив некоторое количество полицейских муджахиды приняли шахаду, да примет ее Аллах.

Эта атака на российские военные силы была первой в своем роде, но не была первой атакой в целом. Российская армия подвергалась ударам муджахидов вилаята Кавказ. В этих атаках было убито и ранено некоторое количество военных кафиров. Данная атака является серьезным вызовом тагутам и крупным провалом служб безопасности, неоднократно заявлявших о том, что с «террористическими» группами на Кавказе покончено.

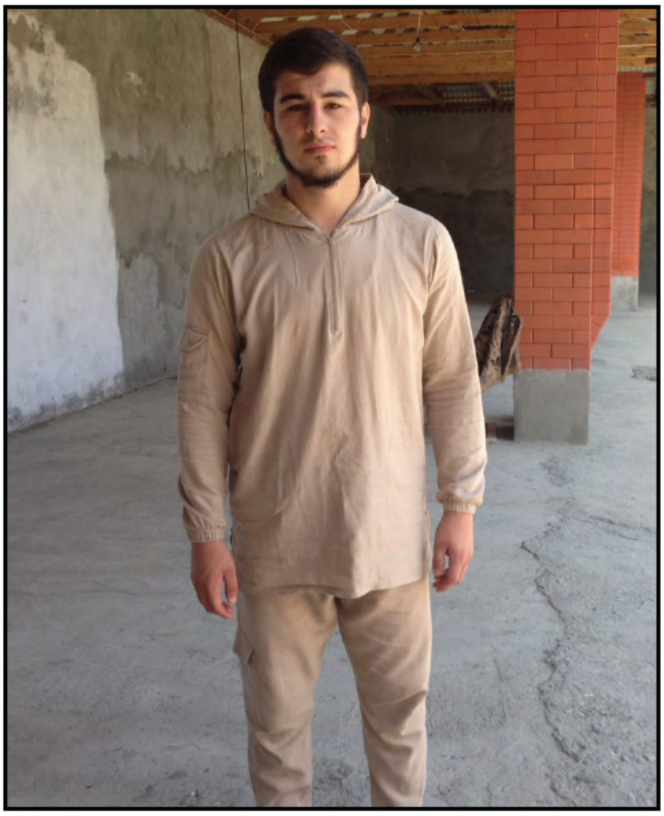

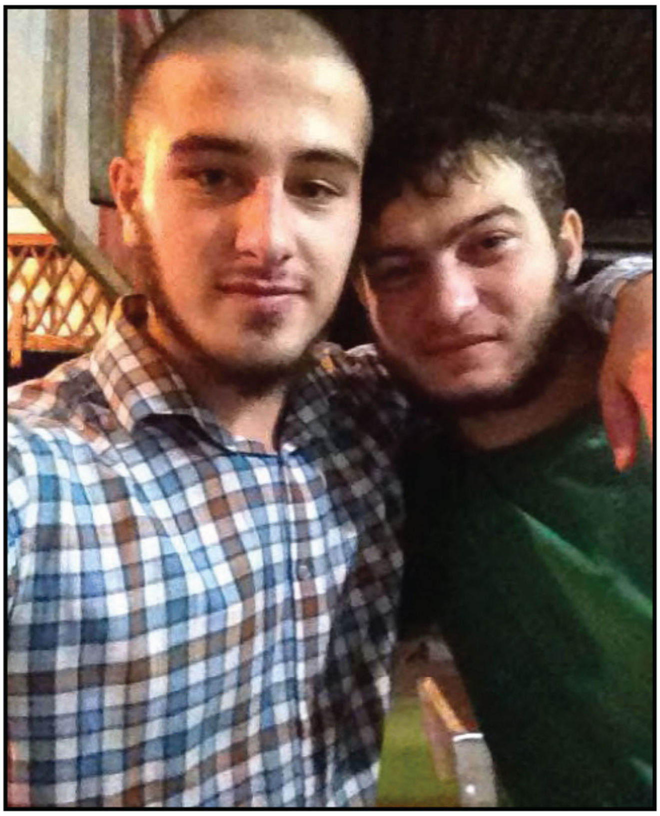

Усман Мурдалов и Сулим Исраилов

Вдобавок к этому российская армия, пришедшая на земли Шама в помощь нусейритской армии для сражения с Исламским Государством, понесла потери в живой силе и технике. Был сбит российский военный вертолет, а также убито 5 их солдат, среди которых военный советник в вилаяте Хомс.

Визможно самой яркой атакой воинов Халифата на крестоносную Россию является сбитие пассажирского самолета с 220 пассажирами на борту в небе вилаята Синай.

Участившиеся операции воинов Исламского Государства оказывают дополнительное давление на российское правительство и их прихвостней. Ведь Россия переживает сильный экономический кризис, особенно после начала воздушной и наземной операций в поддержку нусейритского режима.

Крупная операция под Шаддади

Вилаят Барака

Воины Халифата установили контроль над несколькими сёлами и обширными территориями к югу от города Шаддади, убив более 124 муртадов и ранив десятки из них. Они захватили оружие и технику и подошли к городу Шаддади. Вся операция заняла несколько часов.

Воины Исламского Государства провели обширную операцию на силы курдов РПК рядом с городом Шаддади. Ряды муртадов были разбиты по прошествии всего двух часов с начала боев. В результате нападения муджахиды захватили несколько сёл вблизи города.

Специальный источник Ан-Наба сообщил, что воины Исламского Государства начали нападение в среду 20 Зуль Када, обстреливая позиции РПК в селе Кашкаш Джабур, в котором укрепились муртады, из тяжёлого оружия. В результате чего муртады бежали из села, в которое зашли группы штурмовиков. Зачистив село, над ним был установлен полный контроль.

Продолжая нападение, братья зашли в южную часть села Аззави, а группа штурмовиков перекрыла дорогу подкрепления курдов РПК из Шаддади. Также группа зашла в село Аль-Хамадат со стороны села Шейх Усман, которое находится к юго-западу от Шаддади. Вторая группа ингимаси вошла в село Адля, являющееся вратами к Шаддади с южной стороны. Перекрыв дорогу муртадам к селу Аззави, истишхади Абу Мусаб Сувейдан атаковал муртадов возле местности "Мадраса", которую муртады превратили во вторую линию обороны села. В их рядах были убитые и раненые.

К западу от Шаддади наступление вели группы штурма вместе с истишхади Абу Юнусом Хурейджи, да примет его Аллах, который взорвал свою заминированную машину посреди скоплений РПК в селе Хамадан, убив и ранив некоторое количество муртадов. После этого муджахиды захватили село.

На высотке Телля Сафия, которая находится к западу от деревни Кашкаш Джабур, муртады образовали сильное укрепление. Но после того, как на них пошла группа штурмовиков, они бежали еще до начала боя.

После этого муджахиды перешли в нападение в центре позиций муртадов. Они напали на сёла Шейх Усман и Адля, что представляло для муртадов большую опасность. Муртады начали собирать свои силы в пустыне неподалёку от села Азавия, к северу от высотки Телля Сафия. Когда они собрались вместе, к ним направился истишхади Абу Катада Хатля, да примет его Аллах. Он начал погоню, после чего подорвал свою машину посреди убегающих.

После этого быстрого разгрома РПК, крестоносцы испугались, что муртады могут быть повержены полностью, и воины Халифата дойдут до города Шаддади. В дополнение к их беспилотным аппаратам, в воздух поднялись военные самолёты A-10, B-52 и F-16, которые принялись бомбить села, захваченные муджахидами, совершая десятки налетов. Они уничтожили некоторые сёла полностью, в особенности Кашкаш Заянат, в результате чего муджахиды были вынуждены отступить из некоторых ранее занятых ими сёл.

Муджахидам удавалось перенести эпицентр битвы в разные направления, для того, чтобы избежать ударов авиации. Они нападали с одной стороны, после чего останавливались и начинали наступление с другой, тем самым осложняя работу кресто-

носной авиации.

Воины Халифата также атаковали село Альбу Салман, к западу от Шаддади. Нападение началось с прорыва одного из истишхади, направившегося в село. Увидев его, муртады бежали, побросав свои позиции. Он прогнал их за пределы села, а сам вернулся обратно невредимым. Муджахиды установили контроль над селом, захватили машину с установленным на ней пулемётом калибра 14,5мм, грузовик с боеприпасами и хаммер.

Ко всему этому, воины Хилифата напали на муртадов в селе Инад, рядом с Шаддади. В нём брат Абу аль-Бара Мухсин, да примет его Аллах, взорвал свою машину посреди техники муртадов рядом с одной из их баз в деревне, уничтожив дом вместе со всеми, кто в нём находился.

В результате этой операции было уничтожено 124 муртада и десятки были ранены. В селе Аззави муджахиды смогли захватить в плен троих муртадов.

За две недели уничтожены и ранены сотни муртадов, а также уничтожено 70 единиц техники рафидитской армии

Вилаят Диджля

Между воинами Исламского Государства и рафидитской армией разгорелись бои рядом с ггородами Каяра и Шаркат. Воины Халифата смогли нанести муртадам серьезные потери в живой силе и технике. Были уничтожены сотни муртадов и 70 единиц техники различного вида, в том числе 4 танка Абрамс.

Рафидитская армия понесла большие потери в результате атак воинов Исламского Государства на позиции муртадов рядом с Каяра во вторник 12 Зуль Када. Были убиты десятки муртадов и уничтожены 5 машин, 4 Хаммера, бронетранспортёр типа Кугуар, БМП, 5 транспортных машин и 2 укрепления.

Воины Исламского Государства продолжили бои против рафидитской армии и их ополчения. Пятеро воинов Халифата провели три истишхадии на позиции муртадов к югу и юго-западу от Шарката, что привело к уничтожению и ранению десятков муртадов, уничтожению 27 единиц техники, среди которых были бронетранспортёры и машины с установленными пулемётами.

После этого, во вторник 19 Зуль Када американские крестоносные самолёты и американская артиллерия, установленная на воздушной базе в Каяра, начали ожесточённо бомбить город Каяра. Вместе с ними воздушные бомбардировки проводили также и вертолёты рафидитской армии. Окружив город и проводя на него ожесточённые бомбардировки с воздуха и наземной артиллерией, рафидитская армия смогла зайди в город и установить над ним свой контроль.

Но вместе с этим воины Исламского Государства повредили 4 танка Абрамс и уничтожили 16 хаммеров, экскаватор, бронетранспортёр Кугуар, бронированный автомобиль и грузовик типа Сальвадор. Они смогли повредить две машины, перевозившие солдат на подступах к Каяре. Десятки членов рафидитской армии и ополчения были уничтожены и ранены.

Потери рафидитской армии в живой силе возросли в субботу 23 Зуль Када в результате проведения четырёх истишхадий на позиции рафидитов к юго–западу от Шаркат. После этого, в воскресенье 24 Зуль Када были совершены ещё 3 истишхадии в сёлах Аль-Малиха, Убейд Сейль и рядом с развилкой на Аль-Хадр.

В результате этих истишхадий были уничтожены сотни солдат рафидитской армии и ополчения, а также уничтожена их техника.

Атака на РПК и американцев в Садд Фарук

Вилаят Халяб

Вторая крупная операция была проведена на муртадов РПК и крестоносцев в Садд Фарук, который является местом сильно укреплённой американской базы и штабом операций на город Манбидж. В пятницу 15 Зуль Када группа ингимаси Халифата из пяти человек провели нападение на жилые помещения муртадов, начав перестрелку внутри базы с фаджра до асра этого дня. В бою принимали участие также несколько американских самолётов, которые провели несколько бомбардировок в поддержку муртадов. Потери муртадов в результате этого нападения неизвестны.

Нападение на жилой комплекс в Садд Фарук также было проведено 7 Зуль Када, в котором участвовали 7 ингимаси, в результате чего было уничтожен и ранен 41 муртад из числа РПК и американских солдат.

В этот же день (пятницу) четверо воинов Халифата провели атаку-ингимас на позиции курдов РПК в селе Зухр аль-Амара, к северу от Манбиджа. Завязался ожесточённый бой, в течении которого ингимаси использовали лёгкое оружие и ручные гранаты, что привело к уничтожению американского солдата и шестерых муртадов ПКК.

Операция ингимасия в Кербеле, в которой было уничтожено 100 рафидитов

Вилаят Джануб

Ингимаси Исламского Государства провели в понедельник 25 Зуль Када нападение на крупные скопления рафидитского ополчения в Кербеле, в вилаяте Джануб. Специальный источник Ан-Наба сообщил, что четверо воинов Халифата, вооруженные начиненными взрывчаткой поясами, лёгким оружием и ручными гранатами напали на скопления муртадов в городе Айн Тамр, на западе Кербелы. В результате перестрелки они смогли уничтожить не менее 100 из них и ранить десятки.

После этого, ингимаси захватили один из районов города и вели перестрелку с рафидитским ополчением на протяжении 5 часов подряд. Трое из ингимаси подорвали свои пояса посреди групп рафидитов, что привело к большому количеству убитых и раненых в их рядах. Четвёртый брат был убит в перестрелке. Просим Аллаха принять их шахады.

Уничтожение американцев и британца в Рамади

Вилаят анбар

В понедельник 18 Зуль Када, в результате взрыва заминированного устройства на юге Рамади был уничтожен один американский контрактник и ранен другой.

Новостные агентства передали от “Каиммакам” в Рамади муртада Ибрахима аль-Усиджа, что “один американский контрактник был убит и один ранен в результате неудачной попытки разминирования взрывного устройства в местности Аль-Мальун, на юге Рамади”.

В тот же день британское посольство в Багдаде объявило, что в Рамади убит британский солдат при попытке разминирования взрывного устройства, установленного прежде воинами Халифата.

Также стоит упомянуть, что как американцы, так и британцы относились к компании “Джанус”, которая специализируется на разминировании взрывных устройств. Эта компания заключила договор с рафидитским правительством для разминирования взрывных устройств, установленных воинами Халифата при битвах в Рамади. Эти взрывные устройства стали причиной нанесения рафидитам огромных потерь в живой силе.

Уничтожение сахаватов в Сирте продолжается

Вилаят Тараблюс

Ожесточенные бои между воинами Исламского Государства и ополчением муртадов Правительства национального единства Ливии, которых поддерживает Америка, продолжается. Силы муртадов были изрядно потрёпаны, и они понесли большие потери в живой силе. Были уничтожены и ранены десятки из них. Во вторник 12 Зуль Када в Сирте происходили ожесточённые перестрелки, после которых последовали две операции истишхадии.

Медиа центр вилаята Тараблюс сообщил, что ожесточённые бои происходили во втором районе города. В ходе этих перестрелок двое истишхади смогли подъехать и подорвать свои машины посреди муртадов, которых поддерживает Америка с воздуха и на земле. Это провело к уничтожению и ранению более 70 муртадов из числа муртадов Правительства национального единства Ливии. Также был уничтожен танк, бронетранспортёр, две бронированные машины и несколько джипов.

Но потери этих муртадов на этом не закончились. В четверг 14 Зуль Када было уничтожено порядка 40 их солдат в результате двух истишхадий в местности Аз-Захир, к западу от Сирта.

В Могадишо атакованы войска Африканского союза

Сомали

14 Зуль Када воины Халифата атаковали одну из позиций войск Африканского союза в городе Могадишо в Сомали.

Согласно информагентству Амак была атакована казарма солдат Африканского союза в районе Арбау на окраинах города Могадишо. Информагентство не указало количество жертв атаки.

Указывается, что за месяц Шавваль в городе Могадишо воины Исламского Государства провели две независимые друг от друга атаки на сотрудников муртадских сил безопасности Сомали. В результате атак среди муртадов есть убитые и раненые.

Атака истишхади разнесла центр набора на военную службу тагута Хади

Аден Абьян

Воины Исламского Государства в понедельник 25 Зуль Када атаковали центр набора на военную службу армии тагута Абд-Раббу Мансур Хади в Адене, самом крупном городе юга страны. В результате атаки были уничтожены 60 муртадов.

Медиацентр вилаята Аден Абьян сообщил, что истишхади Абу Суфьян Аль-Адани, да примет его Аллах, атаковал на начинённом взрывчаткой автомобиле центр набора на военную службу тагута Хади в районе Мансура в Адене. Эти силы являются союзниками Арабской коалиции. По милости Аллаха, он смог пройти блокпосты и усиленные проверки, которые муртады заставляют проходить каждого, кто направляется в этот район, после чего подорвал свою машину возле центра набора. Медиацентр дополнил, что в результате атаки были уничтожены 60 муртадов и десятки из них были ранены.

Также стоит отметить, что это не первый раз, когда воинам Исламского Государства удалось атаковать центр набора на военную службу в армию тагута Хади. В середине месяца Шабан истишхади атаковал такой же центр в районе Хур Максур, посреди Адена, уничтожив и ранив порядка 100 муртадов.

В Восточной Азии атакована тюрьма и освобождено 30 заключенных

Восточная Азия

В субботу 23 Зуль Када воины Халифата в Восточной Азии, атаковав тюрьму в городе Марави, освободили 30 заключенных, среди которых были и муджахиды.

Информационное агентство Амак подтвердило, что 30 воинов Халифата атаковали тюрьму в городе Марави. В результате атаки было освобождено 30 заключенных. Среди освобожденных были и муджахиды со своими женами. Хвала Аллаху.

В качестве трофеев муджахидами было захвачено стрелковое оружие, а также ими был сожжен автомобиль крестоносной полиции Филиппин.

Также агентство добавило, что все муджахиды и освобожденные заключенные прибыли в безопасные места без ранений.

Также передавалось, что в начале месяца в боях с муджахидами Исламского Государства на острове Басилан было убито и ранено некоторое количество солдат крестоносной филиппинской армии. Также муджахидами был поврежден вертолет филиппинской армии, пытавшийся атаковать позиции муджахидов.

Посланник Аллаха ﷺ был спрошен: «Какой из городов будет открыт первым, Константинополь или Румия?». Пророк ﷺ ответил: «Город Ираклия будет открыт первым», - то есть Константинополь. [Привёл Ахмад и ад-Дарими от Абдуллаха ибн Умара].